



ข้อมูลสถานศึกษาปี 2556

งานศูนย์ข้อมูลสารสนเทศ
ฝ่ายแผนงานและความร่วมมือ

วิทยาลัยเทคนิคสิดคัม



คำนำ

เอกสารเล่มนี้ได้จัดทำขึ้น เพื่อรวบรวมข้อมูลต่าง ๆ ของวิทยาลัยเทคนิคสัตหีบ ซึ่งคณะผู้จัดทำได้ปรับเปลี่ยนและเพิ่มเติมข้อมูลบางส่วน เพื่อให้การแสดงผลข้อมูลง่ายต่อการค้นหาและใช้ประโยชน์ในการเก็บข้อมูลต่อไป

ข้อมูลที่ได้นำมาบรรจุไว้มีทั้งหมด 9 ส่วน ได้แก่ ข้อมูลพื้นฐานของวิทยาลัยเทคนิคสัตหีบ ข้อมูลบุคลากร ข้อมูลหลักสูตรระดับการศึกษาและสาขาที่เปิดสอน ข้อมูลนักเรียน นักศึกษา ข้อมูลงบประมาณการศึกษา ข้อมูลครุภัณฑ์ ข้อมูลตลาดแรงงาน ข้อมูลอาคารสถานที่ และข้อมูลทางสังคม ซึ่งเป็นข้อมูลที่ได้รับความอนุเคราะห์จากหน่วยงานต่าง ๆ ที่เป็นแหล่งข้อมูลทั้งภายในและภายนอกวิทยาลัย ฯ

งานศูนย์ข้อมูลสารสนเทศ วิทยาลัยเทคนิคสัตหีบ ขอขอบคุณทุกท่านที่ได้ให้ความร่วมมืออนุเคราะห์ข้อมูล ทั้งแนะนำสิ่งที่จะเป็นประโยชน์ในการจัดทำเอกสาร หวังว่าข้อมูลเหล่านี้จะเป็นสารสนเทศที่ดีในการพัฒนาและการกำหนดทิศทาง การจัดการศึกษาให้แก่ผู้ที่ต้องการได้อย่างถูกต้องเหมาะสมและรวดเร็ว

งานศูนย์ข้อมูลสารสนเทศ
ฝ่ายแผนงานและความร่วมมือ
วิทยาลัยเทคนิคสัตหีบ

สารบัญ

	หน้า
ส่วนที่ 1 ข้อมูลพื้นฐาน	
- ปรัชญาวิทยาลัย วิสัยทัศน์ พันธกิจ	1
- อัตลักษณ์ของนักศึกษา เอกลักษณ์ของวิทยาลัย	1
- วิสัยทัศน์ พันธกิจ นโยบายของสำนักงานคณะกรรมการการอาชีวศึกษา	2
- นโยบาย เป้าหมาย ยุทธศาสตร์ วิทยาลัยเทคนิคสตั๊ดทึบ	6
- สิ่งสัการะบูชา (พระพุทธญาณเรศ)	7
- สิ่งสัการะบูชา (ทำวมหาพรหม)	8
- ประวัติความเป็นมาวิทยาลัยเทคนิคสตั๊ดทึบ	9
- ทำเนียบผู้บริหารวิทยาลัยเทคนิคสตั๊ดทึบ	13
- แผนภูมิผู้บริหารวิทยาลัยเทคนิคสตั๊ดทึบ	14
- แผนภูมิการบริหารงานวิทยาลัยเทคนิคสตั๊ดทึบ	15
- แผนภูมิผู้บริหารงานสถานศึกษาฝ่ายวิชาการ	16
- แผนภูมิผู้บริหารสถานศึกษาฝ่ายทรัพยากร	17
- แผนภูมิผู้บริหารสถานศึกษาฝ่ายพัฒนากิจการนักเรียน นักศึกษา	18
- แผนภูมิผู้บริหารสถานศึกษาฝ่ายแผนงานและความร่วมมือ	19
ส่วนที่ 2 ข้อมูลบุคลากร	
- สรุปรจำนวนบุคลากร วิทยาลัยเทคนิคสตั๊ดทึบ ประจำปีการศึกษา 2556	20
- สรุปรจำนวนครูและบุคลากรทางการศึกษา ประจำปีการศึกษา 2556	21
- ข้อมูลครูและบุคลากรทางการศึกษา ประจำปีการศึกษา 2556	24
- ข้อมูลครูและบุคลากรทางการศึกษา ประจำปีการศึกษา 2556	34
- ข้อมูลลูกจ้างประจำ ประจำปีการศึกษา 2556	39
- ข้อมูลลูกจ้างชั่วคราว ประจำปีการศึกษา 2556	40
ส่วนที่ 3 ข้อมูลหลักสูตรระดับการศึกษาและสาขาที่เปิดสอน	
- ระดับประกาศนียบัตรวิชาชีพ (ปวช.)	42
- ระดับประกาศนียบัตรวิชาชีพชั้นสูง (ปวส.)	43
ส่วนที่ 4 ข้อมูลนักเรียน นักศึกษา	
- สรุปรจำนวนนักเรียน นักศึกษา ประจำปีการศึกษา 2556	45
- จำนวนนักศึกษาระดับชั้นประกาศนียบัตรวิชาชีพ (ปวช.) ประจำปีการศึกษา 1/2556	46

สารบัญ(ต่อ)

	หน้า
- จำนวนนักศึกษาระดับชั้นประกาศนียบัตรวิชาชีพชั้นสูง (ปวส.) ประจำปีการศึกษา 1/2556	48
- จำนวนนักศึกษาระดับชั้นประกาศนียบัตรวิชาชีพ (ปวช.) ประจำปีการศึกษา 2/2556	51
- จำนวนนักศึกษาระดับชั้นประกาศนียบัตรวิชาชีพชั้นสูง (ปวส.) ประจำปีการศึกษา 2/2556	53
- ข้อมูลนักเรียน นักศึกษาที่จบการศึกษา ประจำปีการศึกษา 2556 ระดับ ปวช.	56
- ข้อมูลนักเรียน นักศึกษาที่จบการศึกษา ประจำปีการศึกษา 2556 ระดับ ปวส.	57
ส่วนที่ 5 ข้อมูลงบประมาณการศึกษา	
- การจัดสรรงบประมาณประจำปีงบประมาณ 2556	58
- สรุปเงินงบประมาณรายจ่ายในปีงบประมาณ 2556	59
- การใช้เงินบำรุงการศึกษาประจำปีงบประมาณ 2556	60
ส่วนที่ 6 ข้อมูลครุภัณฑ์	
- สรุปรายการครุภัณฑ์ที่จัดซื้อจัดจ้างด้วยเงินบำรุงการศึกษา ประจำปีการศึกษา 2556 (งบลงทุน)	61
ส่วนที่ 7 ข้อมูลตลาดแรงงาน	
- สรุปข้อมูลจำนวนนักเรียน นักศึกษาที่ออกฝึกงานในสถานประกอบการ ประจำปีการศึกษา 2556	63
- สรุปข้อมูลจำนวนสถานประกอบการและจำนวนนักเรียน นักศึกษาที่ออกฝึกงาน ในภาคเรียนที่ 1 ปีการศึกษา 2556	64
- สรุปข้อมูลจำนวนสถานประกอบการและจำนวนนักเรียน นักศึกษาที่ออกฝึกงาน ในภาคเรียนที่ 2 ปีการศึกษา 2556	65
- สรุปจำนวนนักศึกษาและสถานประกอบการ ประจำปีการศึกษา 1/2556	66
- สรุปจำนวนนักศึกษาและสถานประกอบการ ประจำปีการศึกษา 2/2556	75
ส่วนที่ 8 ข้อมูลอาคารสถานที่	
- ผังบริเวณวิทยาลัยเทคนิคสัตหีบ	84
- ข้อมูลอาคารและสถานที่ ภายในวิทยาลัยเทคนิคสัตหีบ	85

สารบัญ(ต่อ)

	หน้า
ส่วนที่ 9 ข้อมูลทางสังคม	
- ประวัติความเป็นมาของจังหวัดชลบุรี	92
- ประวัติความเป็นมาของอำเภอสัตหีบ	102
ส่วนที่ 10 แหล่งที่มาของข้อมูล	
- แหล่งที่มาของข้อมูล	105
- คณะผู้จัดทำ	106

ส่วนที่ 1 ข้อมูลพื้นฐาน

ปรัชญาวิทยาลัย

เรียนดี มีวินัย ใฝ่สร้างสรรค์

ขยันทำงาน ผสานคุณธรรม

วิสัยทัศน์ (Vision)

เป็นองค์กรแห่งการเรียนรู้สู่ความเป็นเลิศทางด้านวิชาชีพเพื่อการทำงาน

พันธกิจ (Mission)

- มุ่งผลิตนักเรียน นักศึกษาตอบสนองความต้องการของตลาดแรงงาน
- พัฒนาคุณภาพของครู บุคลากรของวิทยาลัยเทคนิคสัตหีบ
- พัฒนาคุณภาพสถานศึกษาและแหล่งเรียนรู้ใหม่
- พัฒนาคุณภาพการศึกษาด้วยงานวิจัยและสร้างนวัตกรรม

อัตลักษณ์ของนักศึกษา

“ทักษะเยี่ยม เปี่ยมคุณธรรม”

เอกลักษณ์ของวิทยาลัย

“การจัดการศึกษาที่เน้นคุณภาพและคุณธรรม”

วิสัยทัศน์ พันธกิจ นโยบาย ของสำนักงานคณะกรรมการการอาชีวศึกษา

วิสัยทัศน์

สำนักงานคณะกรรมการการอาชีวศึกษา เป็นองค์กรหลักในการจัดการอาชีวศึกษาและฝึกอบรมวิชาชีพให้ประชาชนอย่างทั่วถึง ตลอดชีวิต มีคุณภาพได้มาตรฐาน และจัดการองค์ความรู้ตรงตามความต้องการตลาดแรงงานและอาชีพอิสระ สอดคล้องกับการพัฒนาเศรษฐกิจและสังคมของประเทศ

พันธกิจ

จัดการอาชีวศึกษาและฝึกอบรมวิชาชีพให้มีคุณภาพมาตรฐาน ขยายโอกาสทางการศึกษา วิชาชีพ อย่างทั่วถึงและเสมอภาค วิจัย สร้างนวัตกรรม พัฒนาองค์ความรู้ เพื่อการพัฒนาอาชีพ

นโยบาย

การผลักดันให้วิสัยทัศน์และพันธกิจบรรลุตามเป้าหมายนั้น สำนักงานคณะกรรมการการอาชีวศึกษาได้กำหนดนโยบายยุทธศาสตร์ไว้ 6 ยุทธศาสตร์ 35 กลยุทธ์ ดังนี้

ยุทธศาสตร์ที่ 1 : การพัฒนาการจัดการอาชีวศึกษาและการฝึกอบรมวิชาชีพให้มีคุณภาพมาตรฐาน

1. พัฒนาครูและบุคลากรอาชีวศึกษา
2. เร่งรัดพัฒนาคุณภาพและสมรรถนะผู้เรียน
3. สร้างมาตรฐานและพัฒนาหลักสูตร กระบวนการเรียนการสอน และการวัดและประเมินผล
4. ส่งเสริมการประกันคุณภาพสถานศึกษา
5. ส่งเสริมคุณธรรม จริยธรรม และจรรยาบรรณวิชาชีพ
6. พัฒนาสถานศึกษาและสถาบันการอาชีวศึกษาให้ได้มาตรฐาน มีความเป็นเลิศทางวิชาชีพ
7. สร้างเสริมประสบการณ์วิชาชีพ ปลูกจิตอาสา ด้วยการบริการสังคม
8. ส่งเสริมให้นำเทคโนโลยีสารสนเทศ สื่อ นวัตกรรม มาใช้ในการเรียนการสอน เสริมสร้างทักษะการเป็นผู้ประกอบการ
9. สร้างภาพลักษณ์ที่ดีต่อการอาชีวศึกษา

ยุทธศาสตร์ที่ 2 : สร้างเครือข่ายและส่งเสริมความร่วมมือ

การผลิตและพัฒนากำลังคนให้ตรงตามความต้องการของประเทศ ต้องได้รับร่วมมือกับองค์กรที่ต้องการใช้กำลังคน ตั้งแต่ภาคการผลิต เอกชน รัฐวิสาหกิจ และชุมชน เพื่อสร้างเครือข่ายความร่วมมือในการจัดการอาชีวศึกษาทั้งในประเทศและต่างประเทศ นำไปสู่การกำหนดหลักสูตร กระบวนการจัดการเรียนการสอนในการผลิตกำลังคนได้ตรงกับความต้องการภาคการผลิตและความต้องการของผู้ใช้ โดยมีเป้าประสงค์ เพื่อผลิตและพัฒนากำลังคนสอดคล้องกับความต้องการของตลาดแรงงานและท้องถิ่น และมีกลยุทธ์ คือ

1. ส่งเสริมและสนับสนุนความร่วมมือในการจัดอาชีวศึกษาและการฝึกอบรมวิชาชีพทั้งในและต่างประเทศ
2. สร้างความเข้มแข็งในการสร้างเครือข่ายและความร่วมมือในการจัดอาชีวศึกษาและการฝึกอบรมวิชาชีพ
3. พัฒนาระบบข้อมูลความร่วมมือ
4. พัฒนาศูนย์กำลังคนอาชีวศึกษา
5. ประสาน ส่งเสริมและสนับสนุน การจัดการอาชีวศึกษาและการฝึกอบรมวิชาชีพของสถานศึกษาเอกชน สถานประกอบการและเครือข่าย

ยุทธศาสตร์ที่ 3 : พัฒนาระบบบริหารจัดการอาชีวศึกษา

คุณภาพของการอาชีวศึกษา มีระบบการบริหารจัดการอาชีวศึกษาองค์ประกอบที่สำคัญที่สุดที่จะส่งผลต่อคุณภาพ การปฏิรูประบบราชการ พระราชกฤษฎีกาว่าด้วยหลักเกณฑ์และวิธีการบริหารกิจการบ้านเมืองที่ดี พ.ศ. 2546 และนำแนวทางการพัฒนาคุณภาพการบริหารจัดการภาครัฐ (Public Sector Management Quality Award : PMQA) ซึ่งเป็นเครื่องมือในการพัฒนาองค์กรไปสู่ความเป็นเลิศ ในขณะที่กฎหมายการอาชีวศึกษาได้ระบุถึงการจัดตั้งสถาบันการอาชีวศึกษา ซึ่งต้องมีการพัฒนาระบบการบริหารและจัดการในรูปแบบสถาบันการอาชีวศึกษาควบคู่ไปด้วย อีกทั้งจากการประกาศใช้กฎหมายการอาชีวศึกษาดังกล่าว มีผลให้ต้องสร้างกฎหมาย กฎระเบียบต่างๆ เพื่อนำไปสู่การปฏิบัติ ดังนั้นเพื่อให้การพัฒนาระบบบริหารจัดการอาชีวศึกษาเป็นไปอย่างมีประสิทธิภาพ จึงได้กำหนดกลยุทธ์ไว้ ดังนี้

1. จัดและพัฒนาโครงสร้างการบริหารงานให้เป็นไปตามกฎหมายการอาชีวศึกษาและกฎหมายอื่นๆ ที่เกี่ยวข้อง
2. พัฒนาระบบบริหารจัดการตามหลักเกณฑ์คุณภาพการบริหารจัดการภาครัฐและธรรมาภิบาล
3. พัฒนากฎหมาย กฎ ระเบียบ ข้อบังคับ
4. กระจายอำนาจการบริหารจัดการสู่สถานศึกษาและสถาบัน

5. ผลักดันการจัดตั้งสถาบันการอาชีวศึกษา
6. พัฒนาระบบติดตามและประเมินผลให้มีประสิทธิภาพ
7. พัฒนาระบบการตรวจสอบภายในให้มีประสิทธิภาพ
8. ส่งเสริมการนำเทคโนโลยีสารสนเทศเพื่อการบริหารจัดการและการให้บริการ
9. เสริมสร้างสวัสดิการและขวัญกำลังใจ

ยุทธศาสตร์ที่ 4 : ขยายโอกาสทางการศึกษาวิชาชีพและส่งเสริมการเรียนรู้ตลอดชีวิต

มุ่งเน้นการเพิ่มโอกาสทางการศึกษาวิชาชีพให้ประชาชนทุกคนมีโอกาสเข้ารับการศึกษาด้านวิชาชีพที่มีคุณภาพมาตรฐานอย่างต่อเนื่องตลอดชีวิต ทั้งการศึกษาในระบบ การศึกษานอกระบบ และการศึกษาตามอัธยาศัย โดยมีจุดมุ่งหมายให้ครอบคลุมประชาชนทุกเพศทุกวัย และกลุ่มเป้าหมายทั้งเด็ก เยาวชน วัยแรงงาน สตรี ผู้สูงอายุ โดยเฉพาะผู้ยากไร้ ด้อยโอกาสคนพิการ ผู้ห่างไกลทุรกันดารและชนกลุ่มน้อย มีกลยุทธ์ ดังนี้

1. ส่งเสริมและพัฒนากิจการอาชีวศึกษาและการฝึกอบรมวิชาชีพ ด้วยรูปแบบที่หลากหลายทั้งในระบบ นอกระบบ และทวิภาคี
2. ส่งเสริมและพัฒนาอาชีพให้ประชาชนในการสร้างงานสร้างรายได้
3. จัดการศึกษาวิชาชีพแก่ผู้ด้อยโอกาส คนพิการ ผู้สูงอายุ
4. ส่งเสริมให้มีการสร้างรายได้ระหว่างเรียน

ยุทธศาสตร์ที่ 5 : จัดอาชีวศึกษาเพื่อสร้างเสริมความมั่นคงของรัฐ

ส่งเสริมการจัดการศึกษาในจังหวัดชายแดนให้เป็นกลไกเสริมสร้างความสมานฉันท์ สันติ วิถี ประชาธิปไตย บนพื้นฐานความหลากหลายทางวัฒนธรรม และความเป็นอัตลักษณ์ของแต่ละพื้นที่ มีความร่วมมือระหว่างประเทศด้านการศึกษา แลกเปลี่ยนความรู้ พัฒนาวิชาการ/วิชาชีพ เตรียมความพร้อมรองรับการเปิดเสรีในอนาคต โดยหวังผลให้ประเทศไทยเป็นศูนย์กลางการศึกษา วิชาชีพในภูมิภาค โดยเฉพาะสาขาที่มีศักยภาพและความพร้อม ประกอบไปด้วยกลยุทธ์ ดังนี้

1. ส่งเสริมและพัฒนากิจการอาชีวศึกษาและการฝึกอบรมวิชาชีพในเขตชายแดนภาคใต้
2. ส่งเสริมและพัฒนากิจการอาชีวศึกษาและการฝึกอบรมวิชาชีพในพื้นที่ชายแดนและเขตพัฒนาพิเศษเฉพาะกิจ
3. ส่งเสริมและพัฒนากิจการอาชีวศึกษาและการฝึกอบรมวิชาชีพตามโครงการพระราชดำริ
4. ส่งเสริมและพัฒนากิจการอาชีวศึกษาร่วมกับประเทศเพื่อนบ้าน เพื่อสร้างความเข้าใจอันดี

ยุทธศาสตร์ที่ 6 : สนับสนุนการวิจัยและพัฒนาถ่ายทอดองค์ความรู้และเทคโนโลยี

เพื่อให้การอาชีวศึกษาเป็นองค์กรแห่งการเรียนรู้ ตั้งแต่การพัฒนากระบวนการบริหารจัดการให้เอื้อต่อการเรียนรู้ การสร้างองค์ความรู้ และนวัตกรรมทางวิชาชีพ การเชื่อมโยงการวิจัยกับกระบวนการจัดการเรียนการสอนวิชาชีพ มีกลไกนำผลการวิจัยไปใช้ประโยชน์ได้จริง มีกลยุทธ์ ดังนี้

1. ส่งเสริมพัฒนาการวิจัย สร้างนวัตกรรม สิ่งประดิษฐ์ และการวิจัยเชิงนโยบาย การวิจัยเพื่อตอบสนองความต้องการของสถานประกอบการ
2. ส่งเสริมการนำองค์ความรู้ เทคโนโลยี และนวัตกรรมไปใช้พัฒนาคุณภาพการบริหารจัดการและการเรียนการสอน
3. ส่งเสริมให้นำความรู้ เทคโนโลยี สิ่งประดิษฐ์และนวัตกรรมไปใช้พัฒนาอาชีพ จดสิทธิบัตร และพัฒนาสู่เชิงพาณิชย์
4. พัฒนาระบบบริหารจัดการ เครือข่ายงานวิจัย และการจัดการความรู้อาชีวศึกษา ทั้งในประเทศและระดับนานาชาติ

นโยบาย เป้าหมาย ยุทธศาสตร์ วิทยาลัยเทคนิคสัทหีบ

นโยบาย

1. มุ่งผลิตนักเรียนนักศึกษาเพื่อตอบสนองความต้องการของตลาดแรงงาน
2. มุ่งพัฒนาคุณภาพครู บุคลากรของวิทยาลัยเทคนิคสัทหีบ
3. พัฒนาคุณภาพสถานศึกษา
4. การพัฒนาคุณภาพการบริหารจัดการ

เป้าหมาย

1. ผลิตนักเรียน นักศึกษาภายใต้ความร่วมมือกับสถานประกอบการให้ได้ตามเป้าหมายของการปฏิรูปการศึกษา และฝึกอบรมวิชาชีพให้กับแรงงานนอกระบบเพิ่มขึ้น
2. พัฒนาครู บุคลากรของวิทยาลัยเทคนิคสัทหีบให้มีคุณภาพ และได้รับการยกย่อง เชิดชูจากสังคม
3. พัฒนาวิทยาลัยเทคนิคสัทหีบให้มีมาตรฐานในการจัดการเรียน การสอนทั้งระดับ ปวช. ปวส. และเป็นแหล่งเรียนรู้ของชุมชน โดยความร่วมมือ ๓ ฝ่ายคือ สถานศึกษา สถานประกอบการ และสมาคมวิชาชีพ
4. ผู้บริหารวิทยาลัยเทคนิคสัทหีบมีทักษะการบริหารอย่างมีคุณภาพโดยการมีส่วนร่วม

ยุทธศาสตร์

- ยุทธศาสตร์ที่ 1 : มุ่งพัฒนาคุณภาพนักเรียน นักศึกษา วิทยาลัยเทคนิคสัทหีบให้สัมพันธ์กับความต้องการของตลาดแรงงานทั้งในประเทศและต่างประเทศ
- ยุทธศาสตร์ที่ 2 : เพิ่มโอกาสการเรียนรู้และฝึกอบรมวิชาชีพให้กับกลุ่มผู้นอกระบบ
- ยุทธศาสตร์ที่ 3 : สร้างแรงจูงใจให้เกิดการตัดสินใจศึกษาต่อวิทยาลัยเทคนิคสัทหีบในระดับสูง
- ยุทธศาสตร์ที่ 4 : ส่งเสริมให้ครูมีสมรรถนะทางวิชาชีพเพื่อการพัฒนาคุณภาพของครู
- ยุทธศาสตร์ที่ 5 : สร้างเสริมขวัญและกำลังใจให้ครูวิทยาลัยเทคนิคสัทหีบ
- ยุทธศาสตร์ที่ 6 : ยกกระดับมาตรฐานวิทยาลัยเทคนิคสัทหีบในด้านการเรียน การสอนมุ่งสู่ความเป็นสากล
- ยุทธศาสตร์ที่ 7 : จัดให้มีการทำบันทึกข้อตกลงความร่วมมือทางวิชาการ 3 ฝ่ายทั้งภายในประเทศและต่างประเทศ
- ยุทธศาสตร์ที่ 8 : ยกกระดับคุณภาพการบริหารจัดการให้มีประสิทธิภาพ

สิ่งสักการบูชา



พระพุทธรูปญาณเรศ

สิ่งสักการบูชา

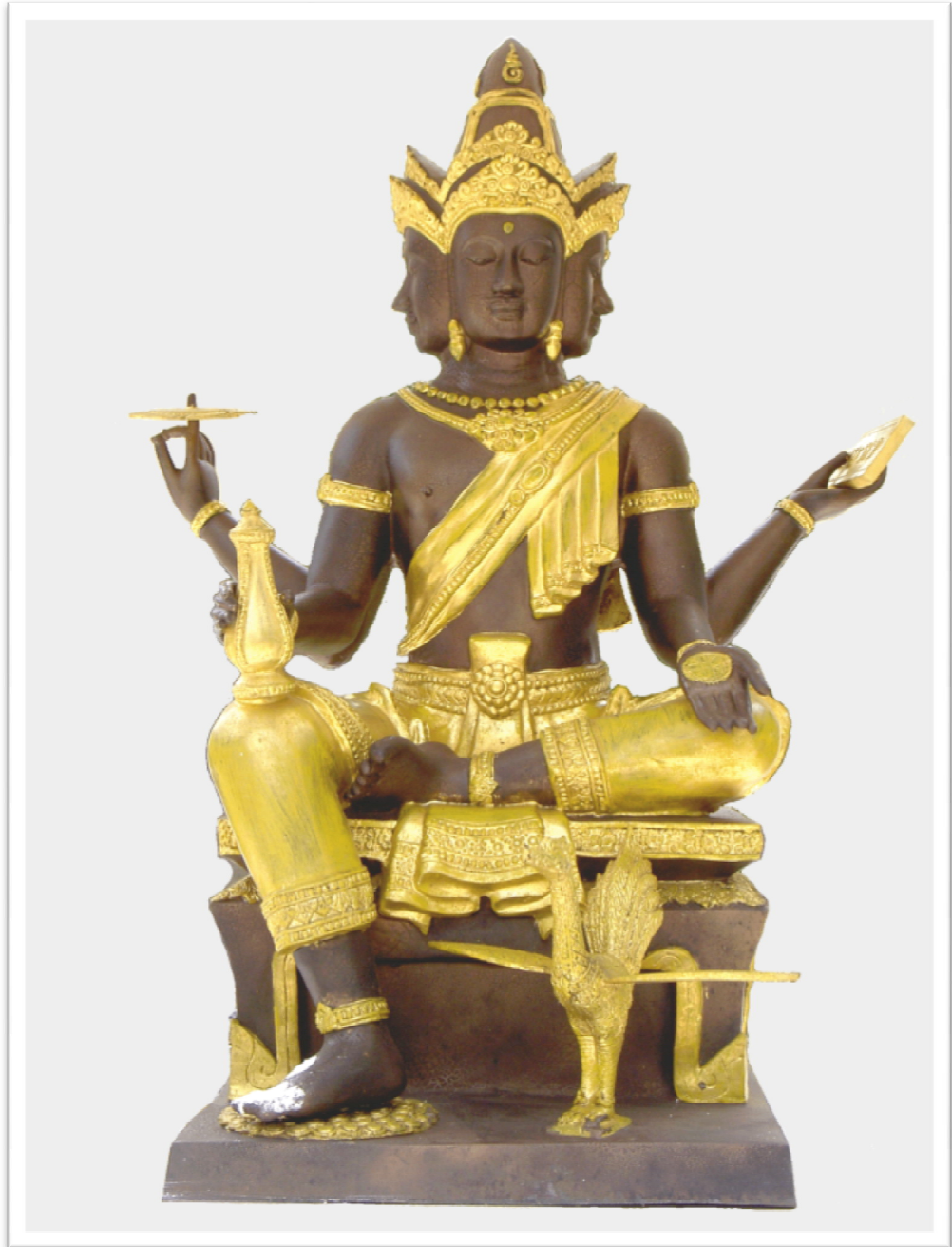

ท้าวมหาพรหม

ประวัติความเป็นมาวิทยาลัยเทคนิคสตัทท์

ที่ตั้ง

เลขที่ 193 หมู่ 3 ถนนสุขุมวิท ต.นาจอมเทียน อ.สัตหีบ จ.ชลบุรี มีเนื้อที่ 64 ไร่ 3 งาน 20 ตารางวา

การจัดตั้ง

วิทยาลัยเทคนิคสตัทท์ สังกัดกองวิทยาลัยเทคนิค กรมอาชีวศึกษา กระทรวงศึกษาธิการ ได้จัดตั้งขึ้นตามข้อตกลงระหว่างรัฐบาลไทยกับรัฐบาลสหพันธ์สาธารณรัฐออสเตรเลีย โดยรัฐบาลสหพันธ์สาธารณรัฐออสเตรเลีย เสนอให้ความช่วยเหลือด้านวิชาการ เครื่องจักร เครื่องมือ และคณะผู้เชี่ยวชาญมาช่วยให้คำแนะนำเกี่ยวกับการติดตั้งการทำงานของเครื่องจักรกล และการฝึกอบรมนักเรียนนักศึกษา ส่วนรัฐบาลไทย เป็นผู้จัดหาที่ดินทำการก่อสร้างอาคารเรียนโรงฝึกงาน และสิ่งก่อสร้างอื่น ๆ ตามที่ทั้งสองฝ่ายเห็นชอบ

วัตถุประสงค์

1. เพื่อผลิตช่างเทคนิคให้สอดคล้องกับความต้องการของสถานประกอบการ
2. เพื่อให้ให้นักเรียนนักศึกษา เกิดทักษะตรงกับมาตรฐานช่างเทคนิคและสถานประกอบการ
3. เพื่อพัฒนาแผนการเรียนการสอนกับช่างอุตสาหกรรมให้สอดคล้องกับการพัฒนาในภาคตะวันออก

ความเป็นมา

วันที่ 26 กรกฎาคม 2506 กระทรวงศึกษาธิการ ได้กำหนดให้จัดตั้งโรงเรียนเทคนิคสตัทท์ ณ บ้านอำเภอก ต.นาจอมเทียน อ.สัตหีบ จ.ชลบุรี มีเนื้อที่ทั้งสิ้น 64 ไร่ 3 งาน 20 ตารางวา

วันที่ 1 กันยายน 2512 กระทรวงศึกษาธิการ ประกาศจัดตั้งโรงเรียนเทคนิคสตัทท์ (ทส.) และใช้ชื่อภาษาอังกฤษว่า THAI-AUSTRIAN TECHNICAL SCHOOL และเนื่องจากเป็นโรงเรียนที่ตั้งอยู่ห่างไกลจากตัวจังหวัดการเดินทางไม่สะดวกทางโรงเรียนจึงจัดให้มีหอพักนักเรียน-นักศึกษา โดยมีหอพัก 2 หลัง คืออาคารหอพัก 4 ชั้น และอาคารหลังไม้ ทำให้ครู-อาจารย์และนักเรียนมีความผูกพันรักใคร่กันเป็นอันมาก ปัจจุบันการเดินทางสะดวกสบายขึ้น ประกอบกับจำนวนนักเรียนเพิ่มมากขึ้น อาคารหอพัก จึงได้ถูกยกเลิกในปีการศึกษา 2533

วันที่ 11 ตุลาคม 2520 กรมอาชีวศึกษาได้จัดพิธีรับมอบอุปกรณ์ให้กับโรงเรียนเทคนิคสัตหีบอย่างเป็นทางการโดย Mr.Kari Peterlik เอกอัครราชทูตออสเตรียประจำประเทศไทยผู้แทนรัฐบาลออสเตรียเป็นผู้มอบนายภิญโญ สาธารัฐมนตรีกระทรวงศึกษาธิการในขณะนั้นเป็นผู้แทนรัฐบาลไทยเป็นผู้รับมอบวันที่ 2 สิงหาคม 2533 กระทรวงศึกษาธิการได้ประกาศยกระดับโรงเรียนเทคนิคสัตหีบสังกัดกองโรงเรียนเป็นวิทยาลัยเทคนิคสัตหีบสังกัดกองวิทยาลัยเทคนิค ใช้ชื่อภาษาอังกฤษว่า THCHNICAL COLLEGE SATTAHIP CHONBURI

วันที่ 12 กุมภาพันธ์ 2533 ได้มีการลงนามในบันทึกช่วยจำ ระหว่าง Mr. Hoch Lenitner เจ้าหน้าที่ระดับสูง ผู้แทนรัฐบาลออสเตรีย กับนายบุญเทียม เจริญยิ่ง อธิบดีกรมอาชีวศึกษา ผู้แทนรัฐบาลไทยในโครงการให้ความช่วยเหลือ วิทยาลัยเทคนิคสัตหีบ ครั้งที่ 2 (พ.ศ. 2533-2537) โดยมี พลฯ HE.Dr. Alois Mock รัฐมนตรีว่าการกระทรวงต่างประเทศของออสเตรียเป็นสักขีพยาน โครงการนี้ได้แบ่งการจัดส่ง เครื่องจักรอุปกรณ์ ออกเป็น 4 ระยะดังนี้

- ระยะที่ 1 สิงหาคม 2533 จัดส่งอะไหล่และอุปกรณ์บางอย่างมาเพื่อช่วยซ่อมเครื่องจักรอุปกรณ์เดิมซึ่งชำรุดและเพิ่มเติมอุปกรณ์และเครื่องจักร คิดเป็นเงิน 2,477,450.62 บาท และ 19 พฤศจิกายน 2533 มอบเงินจำนวน 991,872.52 บาท ให้วิทยาลัยฯ ดำเนินการซื้อเครื่องจักรอุปกรณ์ภายในประเทศ

- ระยะที่ 2 กุมภาพันธ์ 2534 ได้จัดส่งอะไหล่และอุปกรณ์เพิ่มเติมเป็นเงิน 1,748,934.74 บาท

- ระยะที่ 3 พฤษภาคม 2539 จัดส่งเครื่องจักรอุปกรณ์ ที่ทันสมัยเป็นเงิน 8,335,160.66 บาท และผู้เชี่ยวชาญจำนวน 4 คน มาดำเนินการติดตั้งเครื่องจักรอุปกรณ์ และแนะนำการใช้

- ระยะที่ 4 กันยายน 2539 จัดส่งเครื่องจักรอุปกรณ์ ที่ทันสมัยมาเพิ่มเติม ในส่วนที่เหลือและจะมีผู้เชี่ยวชาญมาปฏิบัติหน้าที่อีกประมาณ 5-6 คน และจัดพิธีมอบเครื่องจักรเครื่องมือชุดใหม่ตามโครงการให้ความช่วยเหลือครั้งที่ 2 ในวันที่ 2 พฤศจิกายน 2539 คณะผู้เชี่ยวชาญชาวออสเตรียที่มาปฏิบัติงานในช่วงที่ 3 ของโครงการฯ ระหว่างวันที่ 2 พฤษภาคม – 10 กรกฎาคม 2539 มีดังนี้

1. Mr.Hermann Kotzmann หัวหน้าผู้เชี่ยวชาญ
2. Mr.Kurt Reiter ผู้เชี่ยวชาญช่างหล่อโลหะ
3. Mr.Christian Gruber ผู้เชี่ยวชาญช่างเชื่อม
4. Mr.Gerhard Mayer ผู้เชี่ยวชาญช่างไฟฟ้า-อิเล็กทรอนิกส์

อีกทั้งในปีการศึกษา 2539 วิทยาลัยเทคนิคสัตหีบ ได้รับเลือกให้เป็นสถานศึกษาดีเด่นโดย ฯพณฯ ท่านรัฐมนตรีว่าการกระทรวงศึกษาธิการ นายสรอรรถ กลิ่นประทุม ได้มอบโล่รางวัลดีเด่น โดยมี นายวิชัย ป้อมประเสริฐ ผู้อำนวยการวิทยาลัยเทคนิคสัตหีบ ในครั้งนั้นเป็นผู้รับมอบ วิทยาลัยฯ ได้รับรางวัลพระราชทานจากสมเด็จพระเทพรัตนราชสุดาฯ ในปีการศึกษา 2534 ในฐานะสถานศึกษาดีเด่นในระดับอุดมศึกษาของเขตการศึกษาที่ 12 ปี พ.ศ.2536 และเปิดทำการสอนหลักสูตร

ประกาศนียบัตรครูเทคนิคชั้นสูง (ปทส.) หลักสูตร 2 ปี มีฐานะเทียบเท่าระดับปริญญาตรีในสาขาวิชาเครื่องกล และเปิดสอนในสาขาวิชาเครื่องมือกล อีก 1 สาขา ในปีการศึกษา 2537

นอกจากนี้วิทยาลัยเทคนิคสัทหีบ ยังเป็นศูนย์การศึกษาของนักศึกษาสถาบันราชภัฏฉะเชิงเทรา ในสาขาวิชาวิทยาศาสตร์โปรแกรมวิชาเทคโนโลยีอุตสาหกรรม ซึ่งเปิดทำการเรียนการสอนตั้งแต่ปีการศึกษา 2536 – ปีการศึกษา 2540 มีทั้งสิ้น 5 สาขา คือ

1. เทคโนโลยีก่อสร้าง
2. เทคโนโลยีการผลิต
3. เทคโนโลยีเครื่องกล
4. เทคโนโลยีไฟฟ้า
5. เทคโนโลยีอิเล็กทรอนิกส์

วิทยาลัยเทคนิคสัทหีบยังได้รับการคัดเลือกจากกรมอาชีวศึกษาเข้าร่วมพัฒนาเครื่องมืออุปกรณ์และบุคลากรในสถานศึกษาโดยได้รับเงินกู้จากสำนักงาน OECF ประเทศญี่ปุ่น ซึ่งจะมอบให้กรมอาชีวศึกษาเป็นเงินทั้งสิ้น 1,913.3 ล้านบาท และเงินสมทบจากรัฐบาลไทยอีก 569 ล้านบาททั้งนี้วิทยาลัยเทคนิคสัทหีบเป็น 1 ใน 10 วิทยาลัยฯ ที่จะมีส่วนได้รับเงินจำนวนหนึ่งจากยอดดังกล่าวจะนำมาพัฒนาแผนกช่างเทคนิคการผลิตและช่างกลโรงงานเพื่อเป็นศูนย์กลางการศึกษาในภาคตะวันออกเฉียงเหนือระยะเวลาโครงการตั้งแต่ พ.ศ. 2537 – 2541

ในปีพ.ศ. 2548 ตามหนังสือที่ ศธ 0604/038 สำนักนโยบายและแผนการอาชีวศึกษา สำนักงานคณะกรรมการการอาชีวศึกษา ลงวันที่ 18 มกราคม 2548 ตามความเห็นชอบจากรัฐมนตรีว่าการกระทรวงศึกษาธิการให้จัดตั้งศูนย์เครือข่ายการอาชีวศึกษานานาชาติ ณ สำนักงานคณะกรรมการการอาชีวศึกษา และในระดับภูมิภาคอีก 3 แห่ง โดยวิทยาลัยเทคนิคสัทหีบได้รับคัดเลือกให้เป็นสถานศึกษาที่ทำหน้าที่ในการดำเนินการจัดตั้งศูนย์เครือข่ายอาชีวศึกษานานาชาติของภาคตะวันออกเฉียงเหนือ

เมื่อ พ.ศ.2548 ได้รับยกย่องให้เป็นสถานศึกษาอาชีวศึกษาต้นแบบ (Super Model) แห่งเดียวประเภทวิทยาลัยเทคนิค ของสำนักงานคณะกรรมการการอาชีวศึกษา

ในปี พ.ศ. 2551 วิทยาลัยฯ ได้รับเลือกจากกระทรวงศึกษาธิการ ให้เป็นสถานศึกษาดีเด่นรางวัลพระราชทาน ระดับอาชีวศึกษา โดยเข้ารับพระราชทานโล่รางวัลดีเด่นจาก สมเด็จพระเทพรัตนราชสุดาฯ สยามบรมราชกุมารี โดยมีนายสมชาย อารังสุข ผู้อำนวยการวิทยาลัยเทคนิคสัทหีบในครั้งนั้น เป็นผู้เข้ารับพระราชทาน

ปี พ.ศ. 2553 นายจักรพันธ์ เนื่องจำนงค์ นักศึกษาแผนกช่างเขียนแบบเครื่องกล
วิทยาลัยเทคนิคสัททีบ ได้รับคัดเลือกจากกระทรวงศึกษาธิการ เข้ารับเกียรติบัตรและรางวัล
พระราชทานจากสมเด็จพระเทพรัตนราชสุดาฯ สยามบรมราชกุมารี ระดับประกาศนียบัตรวิชาชีพชั้นสูง
(ปวส.) ขนาดใหญ่ ประจำปีการศึกษา 2552

ทำเนียบผู้บริหารวิทยาลัยเทคนิคสัททีบ

ลำดับ	รายนามผู้ดำรงตำแหน่งผู้อำนวยการ	ระยะเวลาดำรงตำแหน่ง
1.	นายประพัฒน์ แสงวนิช	พ.ศ.2512 – พ.ศ.2513
2.	นายสงวน แก้วมรกต	พ.ศ.2513 – พ.ศ.2513
3.	นายสกุล เวชชกร	พ.ศ.2513 – พ.ศ.2519
4.	นายจรุง ผาสวรรณ	พ.ศ.2520 – พ.ศ.2522
5.	นายจรูญ ชูลาภ	พ.ศ.2522 – พ.ศ.2528
6.	นายสงวน บุญปิยทัศน์	พ.ศ.2528 – พ.ศ.2530
7.	นายเชิดเชลง ชิตชวนกิจ	พ.ศ.2530 – พ.ศ.2531
8.	นายวิชัย ป้อมประเสริฐ	พ.ศ.2531 – พ.ศ.2535
9.	นายสุชิน ว่างบรรพต	พ.ศ.2535 – พ.ศ.2538
10.	นายทรงสวัสดิ์ ทิพย์คงคา	พ.ศ.2539 – พ.ศ.2540
11.	นายสมศักดิ์ สุราษฎร์คิมหันต์	พ.ศ.2540 – พ.ศ.2541
12.	นายพิชญ์ จงไพบูลย์สวัสดิ์	พ.ศ.2541 – พ.ศ.2545
13.	นายวัชระ อนุศาสนกุล	พ.ศ.2545 – พ.ศ.2551
14.	นายสมชาย อารังสุข	พ.ศ.2551 – พ.ศ.2553
15.	นายวัชรินทร์ ศิริพานิช	พ.ศ.2553 – ปัจจุบัน

แผนภูมิผู้บริหารวิทยาลัยเทคนิคสัตหีบ



นายวัชรินทร์ ศิริพานิช
ผู้อำนวยการวิทยาลัยเทคนิคสัตหีบ



นายกุลขพันธ์ ท่วม่วง
รองฯ ฝ่ายวิชาการ



นายพรชัย ค่ายไส
รองฯ ฝ่ายแผนงานและความร่วมมือ



ว่าที่ ร.ต.ชาติชาย ตลุนจันทร์
รองฯ ฝ่ายบริหารทรัพยากร



นายวิชัย หาญพลาชัย
รองฯ ฝ่ายพัฒนาการศึกษา

แผนภูมิการบริหารงานวิทยาลัยเทคนิคสตั๊ดตีบ

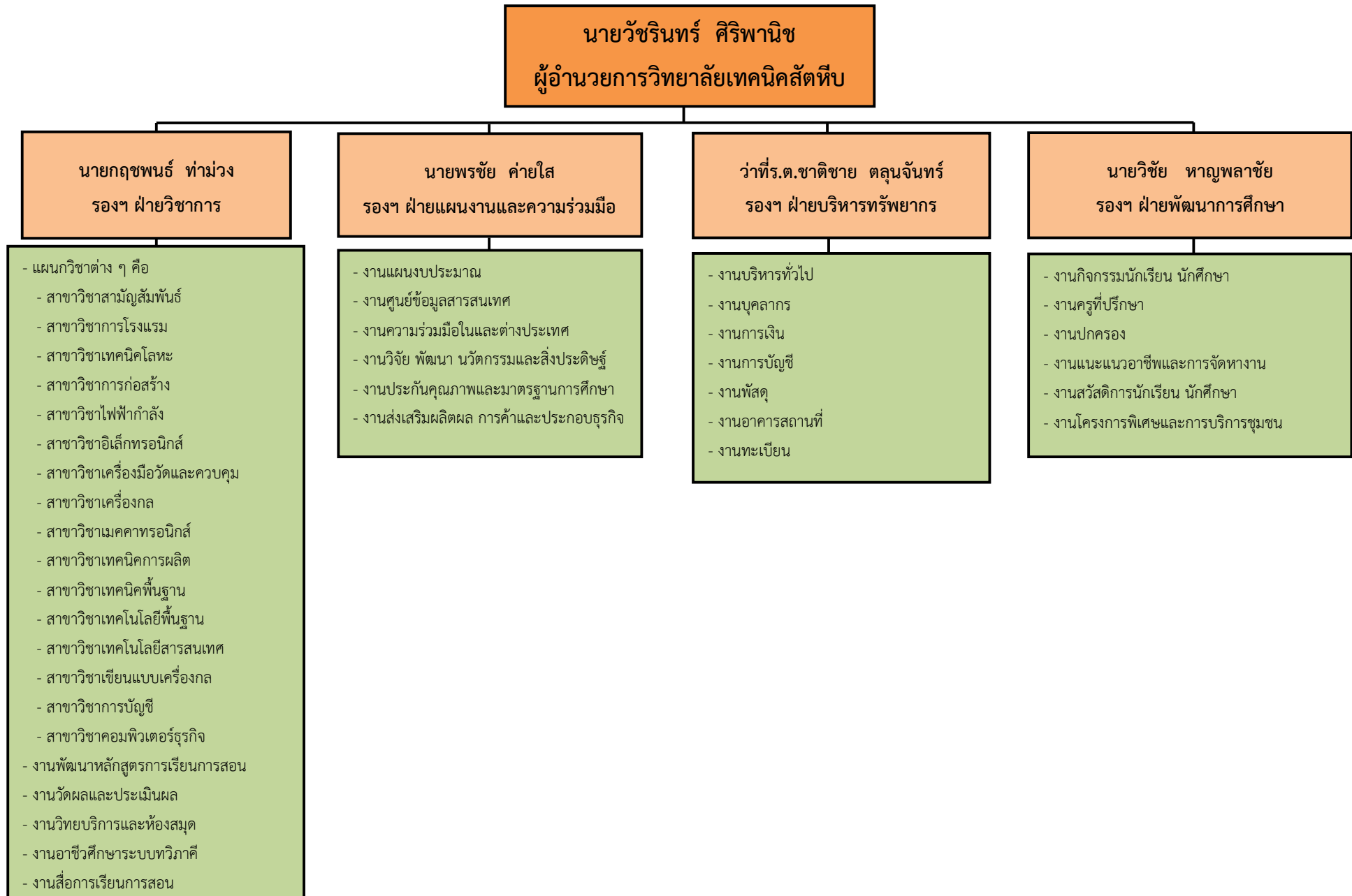

แผนภูมิบริหารสถานศึกษาฝ่ายวิชาการ

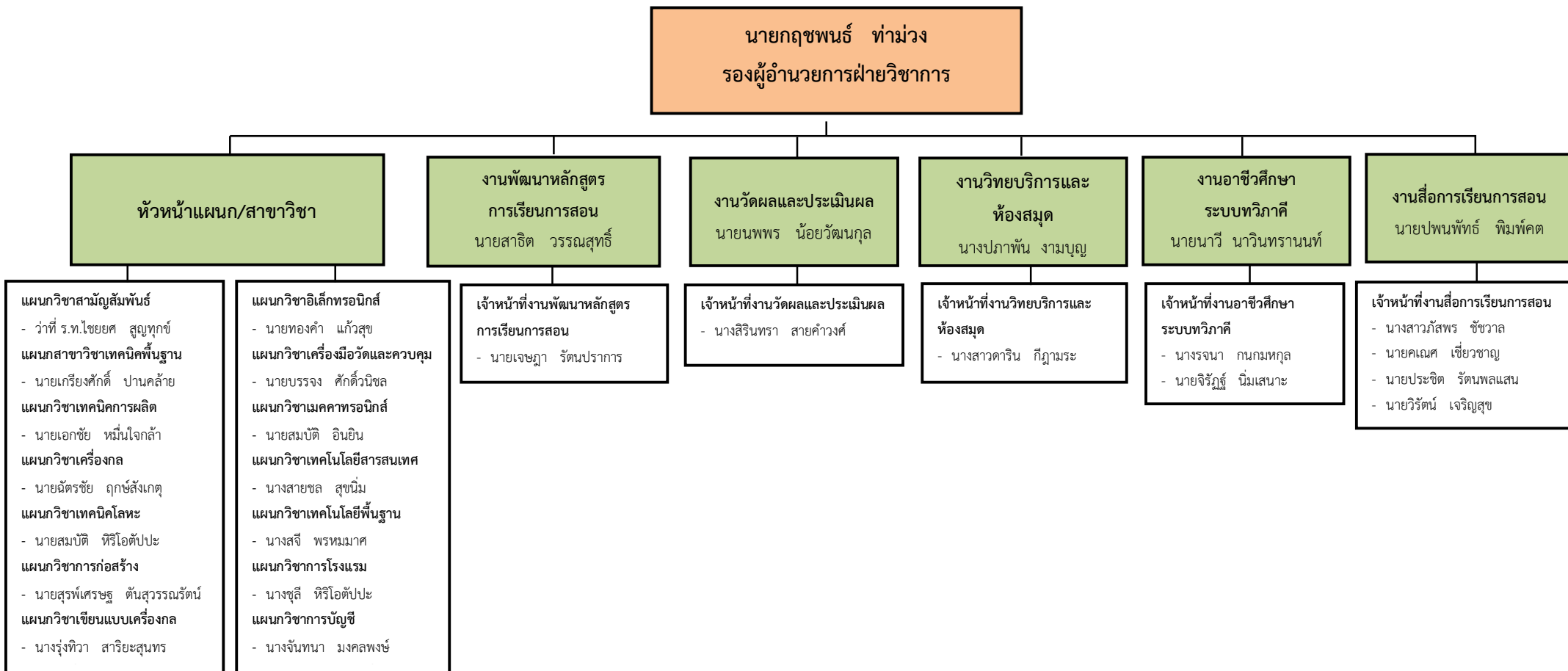

แผนภูมิบริหารสถานศึกษาฝ่ายบริหารทรัพยากร

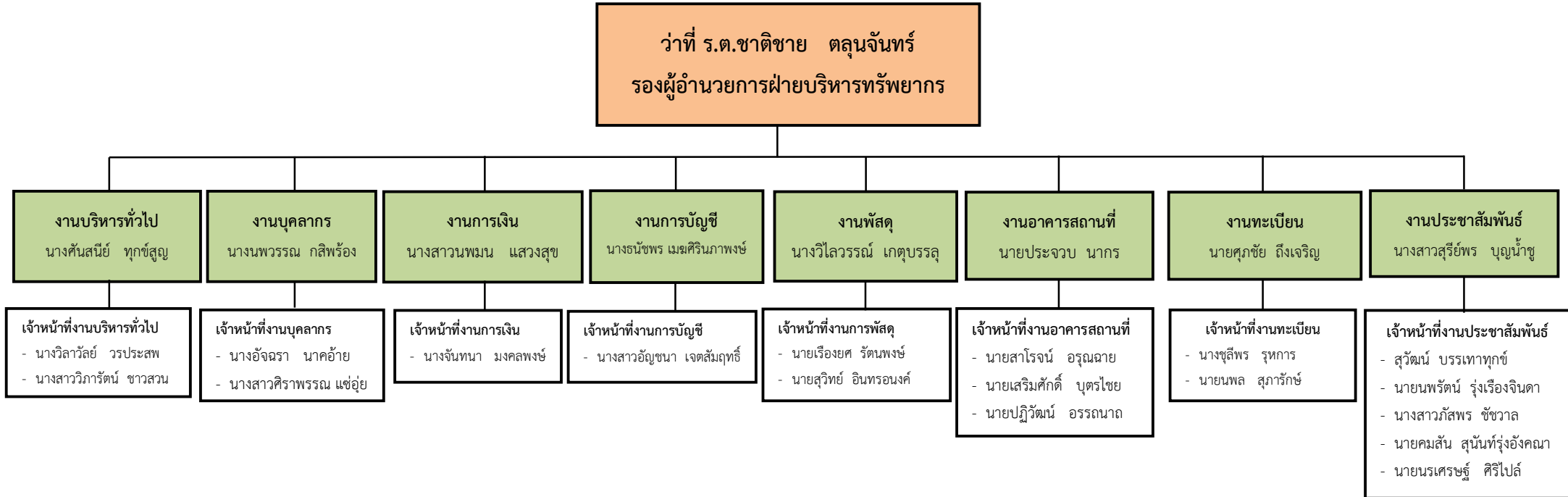

แผนภูมิบริหารสถานศึกษาฝ่ายพัฒนากิจการนักเรียน นักศึกษา

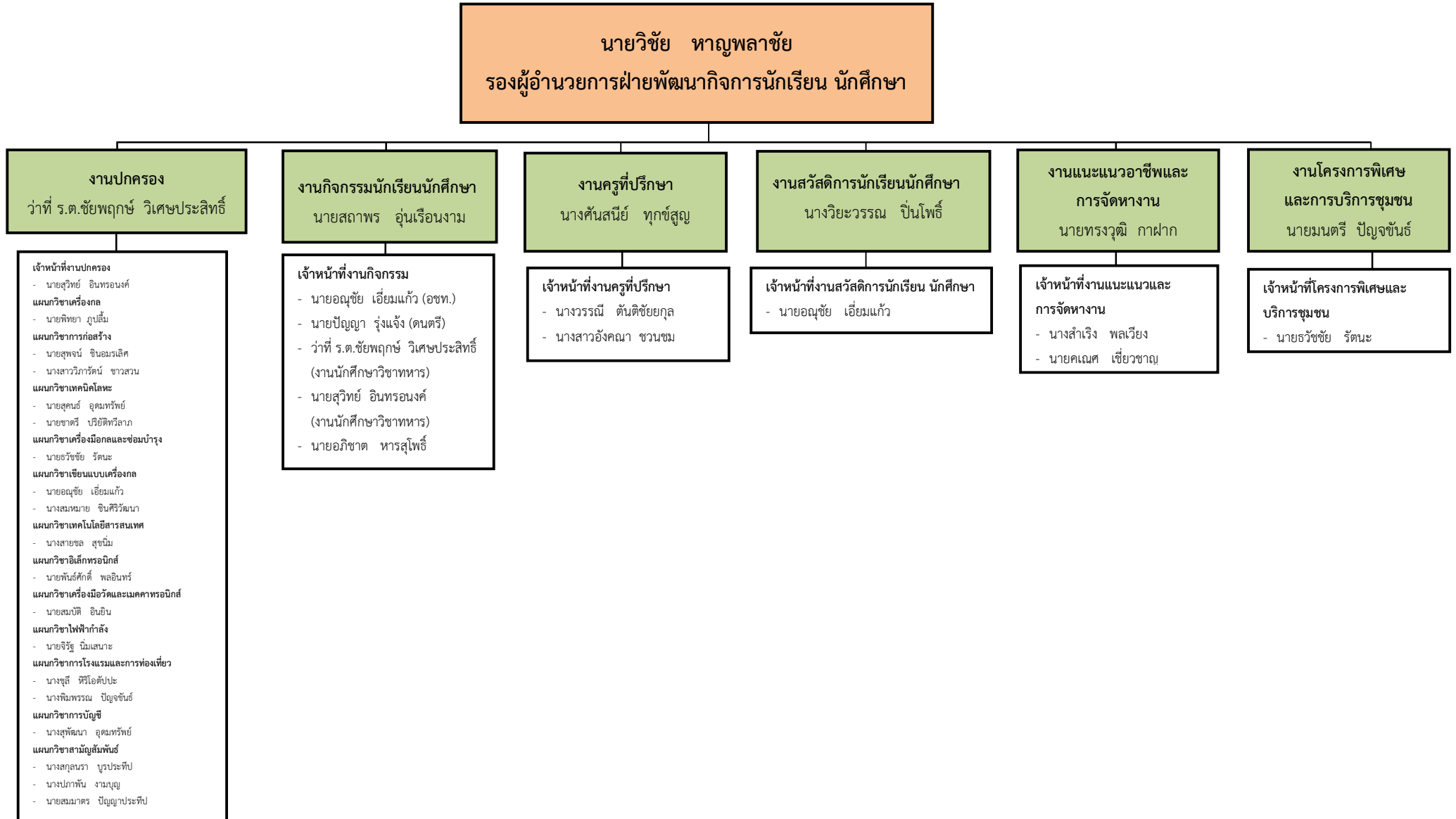

แผนภูมิบริหารสถานศึกษาฝ่ายแผนงานและความร่วมมือ

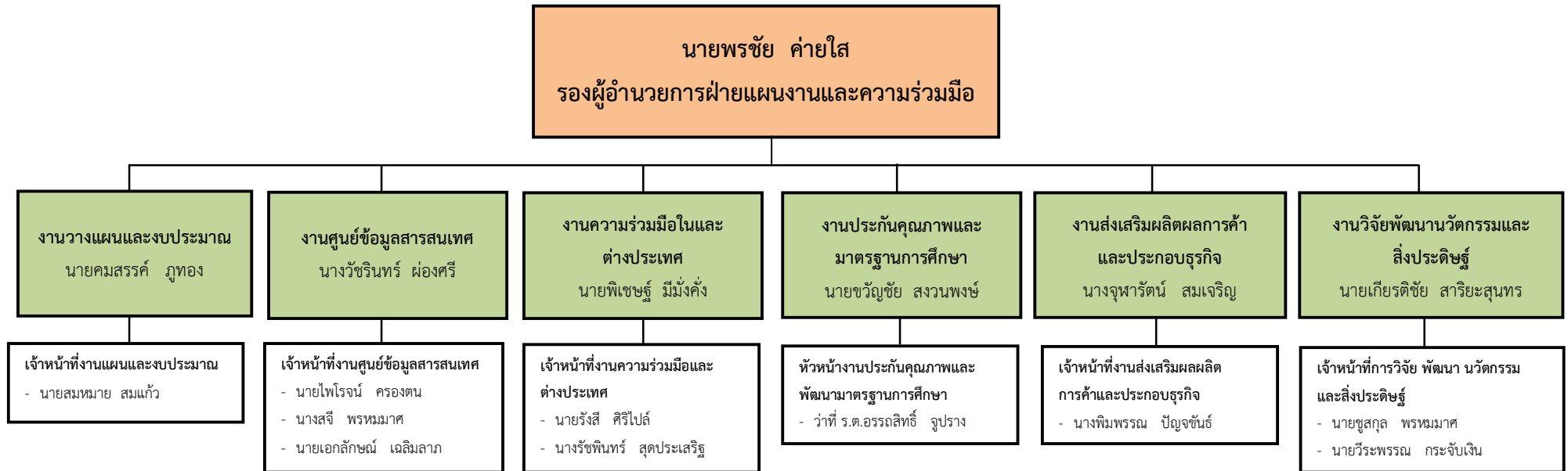

ส่วนที่ 2 ข้อมูลบุคลากร

สรุปจำนวนบุคลากร วิทยาลัยเทคนิคสตั๊ดทึบ
ประจำปี 2556

ผู้บริหาร	5
ครู	101
ข้าราชการพลเรือน	2
พนักงานราชการ	2
ลูกจ้างประจำ	5
ครูพิเศษสอน	44
ลูกจ้างชั่วคราว	46
รวม	205

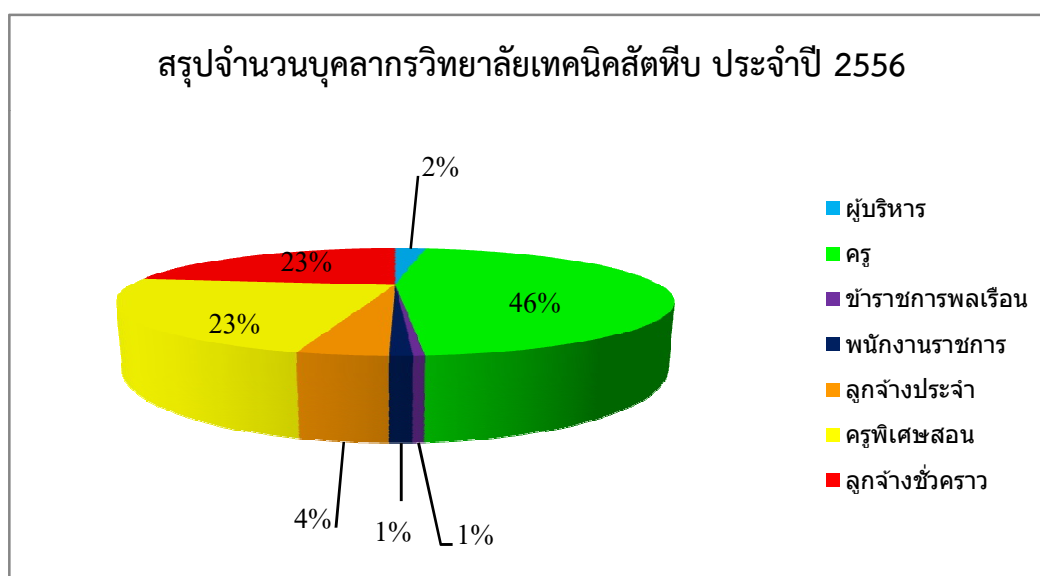

สรุปจำนวนครูและบุคลากรทางการศึกษา ประจำปีการศึกษา 2556

วิทยาลัยเทคนิคสัตหีบ

ตำแหน่ง	จำนวน			ระดับตำแหน่ง								ระดับการศึกษา			
	ชาย	หญิง	รวม	คศ.1		คศ.2		คศ.3		คศ.4		เอก	โท	ตรี	ต่ำกว่า ป.ตรี
				ชาย	หญิง	ชาย	หญิง	ชาย	หญิง	ชาย	หญิง				
5. พนักงานราชการ															
พนักงานราชการครู	2		2											2	
รวมพนักงานราชการ	2		2											2	
6. ลูกจ้างชั่วคราว															
เจ้าหน้าที่งานการเงิน		3	3											2	1
เจ้าหน้าที่งานบัญชี		2	2											1	1
เจ้าหน้าที่งานพัสดุ	1	3	4											2	2
เจ้าหน้าที่งานสารบรรณ		2	2											2	
เจ้าหน้าที่งานทะเบียน		2	2												2
เจ้าหน้าที่งานบุคลากร		1	1											1	
เจ้าหน้าที่งานปกครอง		1	1												1
เจ้าหน้าที่งานแนะแนว		1	1												1
เจ้าหน้าที่งานครูที่ปรึกษา		1	1											1	
เจ้าหน้าที่งานกิจกรรมนักเรียน นักศึกษา		1	1											1	
เจ้าหน้าที่งานทวิภาคี		1	1												1
เจ้าหน้าที่งานวัดผล		1	1											1	
เจ้าหน้าที่งานห้องสมุด		4	4											3	1
เจ้าหน้าที่งานพยาบาล		1	1											1	
เจ้าหน้าที่งานเอกสารการพิมพ์		1	1											1	
เจ้าหน้าที่งานประชาสัมพันธ์		1	1												1
เจ้าหน้าที่งานวางแผนงบประมาณ		1	1												1
เจ้าหน้าที่งานศูนย์ข้อมูลสารสนเทศ	1	1	2											2	
เจ้าหน้าที่งานศูนย์บ่มเพาะ การค้า ฯ		1	1											1	
เจ้าหน้าที่งานหลักสูตรการเรียนการสอน		1	1											1	
เจ้าหน้าที่แม่บ้านและนักรักษาโรง	5	4	9												9
เจ้าหน้าที่ขับรถ	3		3											1	2
รวมลูกจ้างชั่วคราว	11	35	46											16	30

สรุปจำนวนครูและบุคลากรทางการศึกษา ประจำปีการศึกษา 2556

วิทยาลัยเทคนิคสัตหีบ

ตำแหน่ง	จำนวน			ระดับตำแหน่ง								ระดับการศึกษา			
	ชาย	หญิง	รวม	คศ.1		คศ.2		คศ.3		คศ.4		เอก	โท	ตรี	ต่ำกว่า ป.ตรี
				ชาย	หญิง	ชาย	หญิง	ชาย	หญิง	ชาย	หญิง				
7. ครูจ้างสอน															
ครูพิเศษ	31	13	44									3	41		
รวมครูจ้างสอน	31	13	44									3	41		
รวมทั้งสิ้น	124	81	205									47	122	36	

ข้อมูลครูและบุคลากรทางการศึกษา ประจำปีการศึกษา 2556

วิทยาลัยเทคนิคสตั๊บ

ที่	ชื่อ - สกุล	ตำแหน่ง	ระดับ	วุฒิปริญญาตรี	วุฒิปริญญาโท	หน้าที่รับผิดชอบ
	ฝ่ายบริหาร					
1	นายวัชรินทร์ ศิริพานิช	ผอ.	ค.ศ. 4	คอ.บ.วิศวกรรมเครื่องกล	คอ.ม.บริหารอาชีวะและเทคนิคศึกษา	ผอ. วท.สตั๊บ
2	นายถฤชพนธ์ ท่าม่วง	รอง ผอ.	ค.ศ. 3	คอ.บ.อุตสาหกรรมเชื่อมและประสาน	กศ.ม.บริหารการศึกษา	รอง ผอ.ฝ่ายวิชาการ
3	นายพรชัย ค่ายใส	รอง ผอ.	ค.ศ. 3	วท.บ.เกษตรกลวิธาน		รอง ผอ. ฝ่ายแผนงานและความร่วมมือ
4	นายวิชัย หาญพลาชัย	รอง ผอ.	ค.ศ. 3	คอ.บ. วิศวกรรมอุตสาหกรรม	กศ.ม. บริหารการศึกษา	รอง ผอ. ฝ่ายพัฒนากิจการนักเรียนนักศึกษา
5	ว่าที่ ร.ต.ชาติชาย ตลุนจันทร์	รอง ผอ.	ค.ศ. 3	คอ.บ.ไฟฟ้า	คอ.ม.บริหารอาชีวะและเทคนิคศึกษา	รอง ผอ.ฝ่ายบริหารทรัพยากร
	ข้าราชการพลเรือน					
1	นางธนัชพร เมฆศิริณภาพงศ์	ครู	เจ้าพนักงานชำนาญการ	บธ.บ การบัญชี	บธ.ม. การบัญชี	หัวหน้า.งานการบัญชี
2	นางชุลีพร รุทการ	จนท.ธุรการ	5	ปวช.เลขานุการ		จนท.งานทะเบียน
	สาขาวิชาการโรงแรมและการท่องเที่ยว					
1	นางชุลี หิริโอดัปะ	ครู	ค.ศ. 2	ศศ.บ.บริหารงานบุคคล		หัวหน้า แผนกการโรงแรม
						จนท.งานปกครอง สาขาวิชาการโรงแรมและการท่องเที่ยว
2	นางสุวดี เห็นชอบดี	ครู	ค.ศ. 2	ศศ.บ.บริหารงานบุคคล		
3	นางวิยะวรรณ ปิ่นโพธิ์	ครูผู้ช่วย	-	ศศ.บ. การโรงแรมและภัตตาคาร		หัวหน้างานสวัสดิการนักเรียนนักศึกษา
4	นางพิมพ์พรรณ ปัญจพันธ์	ครูผู้ช่วย	-	ศศ.บ. การจัดการบัญชี , ศศ.บ การโรงแรมและภัตตาคาร		จนท.งานปกครอง สาขาวิชาการโรงแรมและการท่องเที่ยว

ข้อมูลครูและบุคลากรทางการศึกษา ประจำปีการศึกษา 2556

วิทยาลัยเทคนิคสัททีบ

ที่	ชื่อ - สกุล	ตำแหน่ง	ระดับ	วุฒิปริญญาตรี	วุฒิปริญญาโท	หน้าที่รับผิดชอบ
5	นางจุฬารัตน์ สมเจริญ	ครู	ค.ศ. 2	กศ.ม. พลศึกษา		หัวหน้างานส่งเสริมผลผลิต การค้า และประกอบธุรกิจ
สาขาวิชาการบัญชี						
1	นางวิไลวรรณ เกตุบรรลุ	ครู	ค.ศ. 3	บธ.บ.บริหารการจัดการ	กศ.ม.บริหารการศึกษา	หัวหน้างานพัสดุ
2	นางสุพัฒนา อุดมทรัพย์	ครู	ค.ศ. 2	บธ.บ.การบริหารทั่วไป		จนท.งานปกครอง สาขาวิชา บัญชี
3	นางจันทนา มงคลพงษ์	ครู	ค.ศ. 2	บธ.บ.บัญชี, บธ.บ.การท่องเที่ยว		หัวหน้าสาขาวิชา การบัญชี จนท.งานการเงิน
สาขาวิชาสามัญสัมพันธ์						
1	นางสาวนพมน แสงสุข	ครู	ค.ศ. 2	ศศ.บ.การสอนภาษาอังกฤษ		หัวหน้า งานการเงิน
2	นางปภาพันธ์ งามบุญ	ครู	ค.ศ. 2	ศศ.บ.บรรณารักษศาสตร์		หัวหน้า งานวิทยบริการและห้องสมุด จนท.งานปกครอง สาขาวิชาสามัญสัมพันธ์
3	นางคันสนีย์ ทุกข์สุณู	ครู	ค.ศ. 3	คบ.สังคมศึกษา	กศ.ม.จิตวิทยาแนะแนว	ผู้ช่วยรองผู้อำนวยการ ฝ่ายบริหารทรัพยากร หัวหน้างานครูที่ปรึกษา,หัวหน้างานบริหารงานทั่วไป
4	นางณัฏฐ์ดนุช คันธรัักษ์	ครู	ค.ศ. 2	ศศ.บ.ภาษาไทย		-
5	นางนพวรรณ กสิพร้อม	ครู	ค.ศ. 3	กศ.บ.ภาษาไทย-ประวัติศาสตร์		หัวหน้า งานงานบุคลากร
6	นายวาทีโรจน์ พันธุ์รุ่งโรจน์	ครู	ค.ศ. 2	กศ.บ.พลศึกษา		

ข้อมูลครูและบุคลากรทางการศึกษา ประจำปีการศึกษา 2556

วิทยาลัยเทคนิคสัตหีบ

ที่	ชื่อ - สกุล	ตำแหน่ง	ระดับ	วุฒิปริญญาตรี	วุฒิปริญญาโท	หน้าที่รับผิดชอบ
7	นายสมมาตร ปัญญาประทีป	ครู	ค.ศ. 2	กศ.บ.พลศึกษา		จนท.งานปกครอง สาขาวิชา สามัญสัมพันธ์
8	นางรัชพินทร์ สุดประเสริฐ	ครู	ค.ศ. 2	กศ.บ.ภาษาอังกฤษ	กศ.ม.บริหารการศึกษา	จนท.งานความร่วมมือกับต่างประเทศ
9	นางวรรณิ์ ตันติชัยกุล	ครู	ค.ศ. 3	กศ.บ.เคมี		จนท.งานครูที่ปรึกษา
10	นายรังสี ศิริไพล์	ครู	ค.ศ. 3	กศ.บ.อังกฤษ	M.Ed.Teaching Eng as a Foreign Language	จนท.งานความร่วมมือกับต่างประเทศ
11	ว่าที่ ร.ท.ไชยยศ สูญทุกข์	ครู	ค.ศ. 2	วท.บ.คณิตศาสตร์		หัวหน้าสาขาวิชา สามัญสัมพันธ์
12	น.ส.อัญชญา เจตน์สัมฤทธิ์	ครู	ค.ศ. 2	กศ.บ.คณิตศาสตร์		เจ้าหน้าที่งานบัญชี
13	นางสกุลนรา บุรประทีป	ครู	ค.ศ. 2	บธ.บ.บัญชี		จนท.งานปกครอง สาขาวิชา สามัญสัมพันธ์
14	นายพิเชษฐ มีมั่งคั่ง	ครู	ค.ศ. 2	กศ.บ.ภาษาอังกฤษ		หัวหน้างานความร่วมมือกับต่างประเทศ
15	นางสำเริง พลเวียง	ครู	ค.ศ. 2	วท.บ.เคมี		จนท.งานแนะแนวอาชีพและการจัดหางาน
16	นางอัจฉรา นาคอ้าย	ครู	ค.ศ. 3	วท.บ.คหกรรม		จนท.งานบุคลากร
17	นางสาวดาริน กีฎามระ	ครู	ค.ศ. 3	ศศ.บ.ภาษาอังกฤษ	ศศ.ม.สังคมวิทยา	เจ้าหน้าที่งานวิทยบริการและห้องสมุด
18	นางสาวสุรีย์พร บุญน้ำชู	ครู	ค.ศ. 1	ค.บ.ภาษาไทย		หัวหน้างานประชาสัมพันธ์
	สาขาวิชาเทคนิคโลหะ					
1	นายสุริยัน อธิปัตยกุล	ครู	ค.ศ. 2	คอ.บ.อุตสาหกรรม-เชื่อมและประสาน		
2	นายปัญญา รุ่งแจ้ง	ครู	ค.ศ. 2	คอ.บ.อุตสาหกรรม-เชื่อมและประสาน		จนท.งานกิจกรรมนักเรียนนักศึกษา (ดนตรี)
3	นายสมบัติ หิริโอดัปปะ	ครู	ค.ศ. 2	คอ.บ.อุตสาหกรรม-เชื่อมและประสาน		หัวหน้าสาขาวิชาเทคนิคโลหะ
4	นายชาติรี ปริยดีทวีลาภ	ครู	ค.ศ. 2	คอ.บ.วิศวกรรมเครื่องกล		จนท.งานปกครองเทคนิคโลหะ

ข้อมูลครูและบุคลากรทางการศึกษา ประจำปีการศึกษา 2556

วิทยาลัยเทคนิคสตั๊ตทึบ

ที่	ชื่อ - สกุล	ตำแหน่ง	ระดับ	วุฒิปริญญาตรี	วุฒิปริญญาโท	หน้าที่รับผิดชอบ
5	นายสุคนธ์ อุดมทรัพย์	ครู	ค.ศ. 2	คอ.บ.อุตสาหกรรม-เชื่อมและประสาน		
6	นายสมชาย กาญจนสมคิด	ครู	ค.ศ. 2	คอ.บ.อุตสาหกรรม-เชื่อมและประสาน	คอ.ม.เครื่องกล	
7	นายเฉลิมศักดิ์ มีดทะมณฑล	ครูผู้ช่วย	-	คอ.บ. วิศวกรรมอุตสาหกรรม		จนท.งานปกครองเทคนิคโลหะ
	สาขาวิชาช่างก่อสร้าง					
1	นายธวัชชัย เจริญลาภ	ครู	ค.ศ. 3	คอ.บ.วิศวกรรมโยธา		
2	นายสารโรจน์ อรุณฉาย	ครู	ค.ศ. 2	คอ.บ.วิศวกรรมโยธา		จนท.งานอาคารสถานที่
3	นายคณิต เมฆศิริภาพงศ์	ครู	ค.ศ. 3	คอ.บ.วิศวกรรมโยธา		
4	นายสุพจน์ ชินอมรเลิศ	ครู	ค.ศ. 2	คอ.บ.วิศวกรรมโยธา		จนท.งานปกครอง สาขาวิชาช่างก่อสร้าง
5	นายเลิศศักดิ์ มาศพุกฤษ์	ครู	ค.ศ. 2	คอ.บ.ศิลปอุตสาหกรรม		
6	นายวิทยา ถนัดงาน	ครู	ค.ศ. 2	คอ.บ.วิศวกรรมโยธา		
7	นายสุรพีเศรษฐ์ ต้นสุวรรณรัตน์	ครู	ค.ศ. 3	คอ.บ.วิศวกรรมโยธา		หัวหน้าสาขาวิชาช่างก่อสร้าง
8	น.ส.วิภารัตน์ ชาวสวน	ครู	ค.ศ. 2	คอ.บ.วิศวกรรมโยธา		จนท.งานปกครอง สาขาวิชาช่างก่อสร้าง
	สาขาวิชาช่างเทคนิคพื้นฐาน					
1	นายสมยศ วงศ์เกษร	ครู	ค.ศ. 3	วท.บ.เทคโนโลยีอุตสาหกรรม		
2	นายเกรียงศักดิ์ ปานคล้าย	ครู	ค.ศ. 2	คอ.บ.อุตสาหกรรม-เชื่อมและประสาน	กศ.ม.อุตสาหกรรมศึกษา	หัวหน้าสาขาวิชาเทคนิคพื้นฐาน
3	นายสถาพร อุ่นเรือนงาม	ครู	ค.ศ. 1	ปทส.เครื่องมือกล		หัวหน้างานกิจกรรมนักเรียนนักศึกษา

ข้อมูลครูและบุคลากรทางการศึกษา ประจำปีการศึกษา 2556

วิทยาลัยเทคนิคสตั๊บ

ที่	ชื่อ - สกุล	ตำแหน่ง	ระดับ	วุฒิปริญญาตรี	วุฒิปริญญาโท	หน้าที่รับผิดชอบ
4	นางรจนา กนกมกุล	ครู	ค.ศ. 1	ปทส.เครื่องมือกล		จนท.งานอาชีวศึกษาระบบทวิภาคี
5	นายเรืองยศ รัตนพงษ์	ครู	ค.ศ. 1	ปทส.เครื่องมือกล		จนท.งานพัสดุ
6	นายสุวิทย์ อินทรอนงค์	พนักงานราชการ	-	วท.บ.เทคโนโลยีการผลิต		จนท.งานกิจกรรมนักเรียนนักศึกษา(งานนักศึกษาวิชาทหาร)
						จนท.งานปกครอง
						จนท.งานอาชีวศึกษาระบบทวิภาคี
	สาขาวิชาเครื่องกล					
1	นายบุญเอก คุ่มหอม	ครู	ค.ศ. 2	คอ.บ.วิศวกรรมเครื่องกล	คอ.ม.บริหารอาชีวะและเทคนิคศึกษา	
2	นายเจริญ แก้วนาโอ	ครู	ค.ศ. 2	วท.บ.เทคโนโลยีเครื่องกล	คอ.ม.เครื่องกล	
3	นายจตุติ ประนมศรี	ครู	ค.ศ. 3	คอ.บ.วิศวกรรมเครื่องกล	คอ.ม.เครื่องกล	
4	นายฉัตรชัย ฤกษ์สังเกตุ	ครู	ค.ศ. 2	ปทส.เทคนิคช่างยนต์	คอ.ม.เครื่องกล	หัวหน้าสาขาวิชาเครื่องกล
5	นายบุญเสริม เรืองสุทธิ	ครู	ค.ศ. 2	ปทส.เทคนิคช่างยนต์		
6	นายถนัด เพ็องมะลิ	ครู	ค.ศ. 2	ปทส.เทคนิคช่างยนต์	คอ.ม.เครื่องกล	
7	นายสมหมาย สมแก้ว	ครู	ค.ศ. 1	คอ.บ. วิศวกรรมเครื่องกล	คอ.ม. วิศวกรรมเครื่องกล	เจ้าหน้าที่งานแผนงานและความร่วมมือ
8	ว่าที่ร.ต.อรรถสิทธิ์ จุปราง	ครู	ค.ศ. 1	คอ.บ.เครื่องกล		เจ้าหน้าที่งานประกันคุณภาพและพัฒนามาตรฐานการศึกษา
9	นายวินัย เล็กเมือง	ครู	ค.ศ. 2	คอ.บ.เครื่องกล		
10	นายสุวัฒน์ บรรเทาทุกข์	ครู	ค.ศ. 1	คอ.บ.เครื่องกล		
11	นายทรงวุฒิ กาฝาก	ครู	ค.ศ. 2	คอ.บ.วิศวกรรมอุตสาหกรรม		หัวหน้างานแนะแนวอาชีพและการจัดหางาน

ข้อมูลครูและบุคลากรทางการศึกษา ประจำปีการศึกษา 2556

วิทยาลัยเทคนิคสัตหีบ

ที่	ชื่อ - สกุล	ตำแหน่ง	ระดับ	วุฒิปริญญาตรี	วุฒิปริญญาโท	หน้าที่รับผิดชอบ
12	นายนาวี นาวิทรานนท์	ครู	ค.ศ. 2	วท.บ.เกษตรกลวิธาน		หัวหน้างานอาชีวศึกษาระบบทวิภาคี
						จนท.งานปกครองสาขาวิชาเครื่องกล
13	นายอภิชาติ ทารสุโพธิ์	ครู	ค.ศ. 1	วท.บ.เกษตรกลวิธาน		จนท.งานกิจกรรมนักเรียนนักศึกษา
						(งานลูกเสือ - เนตรนารี)
	สาขาวิชาเทคนิคการผลิต					
1	นายชำนาญ คล้ายศรี	ครู	ค.ศ. 2	คอ.บ.อุตสาหกรรม-เครื่องมือกล		
2	นายวรวิทย์ เกตุบรรลุ	ครู	ค.ศ. 3	คอ.บ.วิศวกรรมเครื่องกล	กศ.ม.บริหารการศึกษา	
3	นายสุพิท มุ่งหาทรัพย์	ครู	ค.ศ. 2	คอ.บ.เครื่องกล		
4	ว่าที่ ร.ต.ชัยพฤกษ์ วิเศษประสิทธิ์	ครู	ค.ศ. 2	คอ.บ.อุตสาหกรรม-เครื่องมือกล		หัวหน้า งานปกครองและงานปกครองสาขาวิชาช่างกลโรงงาน
						จนท.งานกิจกรรมนักเรียนนักศึกษา(งานนักศึกษาวิชาทหาร)
5	นายทัศนัย มีเฉลา	ครู	ค.ศ. 3	คอ.บ.วิศวกรรมเครื่องกล	คอ.ม.วิศวกรรมเครื่องกล	
6	นายมุกดี รุทการ	ครู	ค.ศ. 3	คอ.บ.วิศวกรรมเครื่องกล		
7	นายเอกชัย หมั่นใจกล้า	ครู	ค.ศ. 2	ปทส.เครื่องกล	กศ.ม. เทคโนโลยีทางการศึกษา	ผู้ช่วยรองผู้อำนวยการ ฝ่ายวิชาการ
						หัวหน้าสาขาวิชาเทคนิคการผลิต
8	นายบุญทวี ละอองศรี	ครู	ค.ศ. 3	ปทส.เครื่องกล	คอ.ม.เครื่องกล	
9	นายวีระพรรณ กระจับเงิน	ครู	ค.ศ. 1	คอ.บ.เครื่องกล	วศ.ม.วิศวกรรมการผลิต	เจ้าหน้าที่งานวิจัยฯ

ข้อมูลครูและบุคลากรทางการศึกษา ประจำปีการศึกษา 2556

วิทยาลัยเทคนิคสัททีบ

ที่	ชื่อ - สกุล	ตำแหน่ง	ระดับ	วุฒิปริญญาตรี	วุฒิปริญญาโท	หน้าที่รับผิดชอบ
10	นายธวัชชัย รัตนะ	ครู	ค.ศ. 1	ปทส.เครื่องมือกล		จนท.งานปกครอง สาขาวิชาเครื่องมือกลและซ่อมบำรุง
						จนท.งานโครงการพิเศษและบริการชุมชน
11	นายเกรียงศักดิ์ พิมโคตร	ครู	ค.ศ. 1	คอ.บ.เครื่องมือกล		
12	นายสุพล หาญชนะ	ครูผู้ช่วย	-	คอ.บ.เครื่องมือกล		
	สาขาวิชาช่างไฟฟ้ากำลัง					
1	นายวชิระ สุขมหา	ครู	ค.ศ. 3	คอ.บ.ไฟฟ้า	คอ.ม.วิศวกรรมไฟฟ้า	หัวหน้าสาขาวิชาไฟฟ้ากำลัง
2	นายเกียรติชัย สาริยะสุนทร	ครู	ค.ศ. 2	อส.บ.อิเล็กทรอนิกส์	คอ.ม.วิศวกรรมไฟฟ้า	ผู้ช่วยรองผู้อำนวยการ ฝ่ายแผนงานและความร่วมมือ
3	นายขวัญชัย สงวนพงษ์	ครู	ค.ศ. 1	อส.บ.ไฟฟ้าอุตสาหกรรม	คอ.ม.หลักสูตรและการสอน	หัวหน้างานประกันคุณภาพและมาตรฐานการศึกษา
4	นายประจวบ นากร	ครู	ค.ศ. 1	ปทส.ไฟฟ้ากำลัง		หัวหน้างานอาคารสถานที่
5	นายสาธิต วรรณสุทธิ	ครู	ค.ศ. 1	วศ.บ.ไฟฟ้ากำลัง	คอ.ม.หลักสูตรและการสอน	หัวหน้างานพัฒนาหลักสูตรการเรียนการสอน
6	นายศุภชัย ถึงเจริญ	ครู	ค.ศ. 1		วศ.ม. วิศวกรรมไฟฟ้าและสารสนเทศ	หัวหน้างานทะเบียน
7	นายเจษฎา รัตนปราการ	ครูผู้ช่วย	-			เจ้าหน้าที่งานพัฒนาหลักสูตรการเรียนการสอน
	สาขาวิชาเครื่องมือวัด					
1	นายธีระยุทธ นัยนุ่น	ครู	ค.ศ. 3	อส.บ.เทคโนโลยีการวัดคุมฯ	วศ.ม.เทคโนโลยีการจัดการพลังงาน	
2	นายบรรจง คักดีวินิชล	ครู	ค.ศ. 2	อส.บ.เทคโนโลยีการวัดคุมฯ		หัวหน้า แผนกเครื่องมือวัดและควบคุม
3	นายไมตรี ชินศิริวัฒนา	ครู	ค.ศ. 2	อส.บ.เทคโนโลยีการวัดคุมฯ	คอ.ม.ไฟฟ้า	

ข้อมูลครูและบุคลากรทางการศึกษา ประจำปีการศึกษา 2556

วิทยาลัยเทคนิคสท๊ีบ

ที่	ชื่อ - สกุล	ตำแหน่ง	ระดับ	วุฒิปริญญาตรี	วุฒิปริญญาโท	หน้าที่รับผิดชอบ
4	นายไพโรจน์ ครงตน	ครู	ค.ศ. 2	อส.บ.เทคโนโลยีการวัดคุมฯ	คอม.ม.ไฟฟ้า	จนท.งานศูนย์ข้อมูลสารสนเทศ
5	นายสมบัติ อินยีน	ครู	ค.ศ. 2	วศ.บ.เทคโนโลยีการวัดคุมฯ	คอม.ม.ไฟฟ้า	หัวหน้าสาขาวิชาเมคคาทรอนิกส์
						จนท.งานปกครอง สาขาวิชาเครื่องมือวัดและเมคคาทรอนิกส์
6	นายนพพร น้อยวัฒนกุล	ครู	ค.ศ. 2	วศ.บ.วิศวกรรมการวัดคุมฯ	ค.อ.ม.หลักสูตรและการสอน	หัวหน้างานวัดผลและประเมินผล
	สาขาวิชาอิเล็กทรอนิกส์					
1	นายสุคนธ์ พุ่มศรี	ครู	ค.ศ. 3	คอ.บ.อิเล็กทรอนิกส์สื่อสาร		
2	นายพันธ์ศักดิ์ พลอินทร์	ครู	ค.ศ. 3	กศ.บ.เทคโนโลยีทางการศึกษา		ผู้ช่วยผู้อำนวยการ ฝ่ายพัฒนากิจการนักเรียนนักศึกษา
				ศษ.บ.การศึกษานอกโรงเรียน		
3	นายมนตรี ปัญจขันธ์	ครู	ค.ศ. 3	วท.บ.เทคโนโลยีอุตสาหกรรม		หัวหน้างานโครงการพิเศษและบริการชุมชน
				(เทคโนโลยีอิเล็กทรอนิกส์)		
4	นายทองคำ แก้วสุข	ครู	ค.ศ. 2	ปทส.ไฟฟ้าสื่อสาร	คอม.ม.ไฟฟ้า(อิเล็กทรอนิกส์)	หัวหน้าสาขาวิชาอิเล็กทรอนิกส์
5	ว่าที่เรือตรีณัฐวุฒิ พ่วงพิทักษ์	ครู	ค.ศ. 2	คอ.บ.วิศวกรรมโทรคมนาคม	คอม.ม.ไฟฟ้า(อิเล็กทรอนิกส์)	
6	นางชลิตา วัฒนดิเรก	ครู	ค.ศ. 3	วท.บ.เทคโนโลยีอิเล็กทรอนิกส์		
7	นายชูสกุล พรหมมาศ	ครู	ค.ศ. 1	วศ.บ วิศวกรรมอิเล็กทรอนิกส์		หัวหน้างานสิ่งประดิษฐ์
8	นายนพรัตน์ รุ่งเรืองจินดา	ครู	พนักงานราชการ	คอ.บ.โทรคมนาคม		เจ้าหน้าที่งานประชาสัมพันธ์

ข้อมูลครูและบุคลากรทางการศึกษา ประจำปีการศึกษา 2556

วิทยาลัยเทคนิคสัททีบ

ที่	ชื่อ - สกุล	ตำแหน่ง	ระดับ	วุฒิปริญญาตรี	วุฒิปริญญาโท	หน้าที่รับผิดชอบ
	สาขาวิชาเทคโนโลยีสารสนเทศ					
1	นางสายชล สุขนิ่ม	ครู	ค.ศ. 3	คบ.คอมพิวเตอร์ศึกษา	วท.ม.เทคโนโลยีอินเทอร์เน็ตและสารสนเทศ	หัวหน้าสาขาวิชาเทคโนโลยีสารสนเทศ จนท.งานปกครองสาขาวิชาเทคโนโลยีสารสนเทศ
	สาขาวิชาคอมพิวเตอร์ธุรกิจ					
1	นายคมสรณ์ ภูทอง	ครู	ค.ศ. 2	วท.บ.เทคโนโลยีอินเทอร์เน็ตและสารสนเทศ		หัวหน้าสาขาวิชาคอมพิวเตอร์ธุรกิจ หัวหน้าแผนงานและงบประมาณฯ
2	นายปพนพัทธ์ พิมพ์คต	ครู	ค.ศ. 2	ปทส.ไฟฟ้าสื่อสาร	วท.บ.เทคโนโลยีอินเทอร์เน็ตและสารสนเทศ	หัวหน้างานสื่อการเรียนการสอน
3	นางวัชรินทร์ ผ่องศรี	ครู	ค.ศ. 2	คอ.ม.คอมพิวเตอร์และเทคโนโลยีสารสนเทศ		หัวหน้างานศูนย์ข้อมูล
4	นางณัฐนันท์ ภิญญศิริ	ครู	ค.ศ. 2	บธ.บ.คอมพิวเตอร์ธุรกิจ		
	สาขาวิชาเทคโนโลยีพื้นฐาน					
1	นางสัจฉี พรหมมาศ	ครู	ค.ศ. 1	คอ.บ คอมพิวเตอร์	คอ.ม. วิศวกรรมไฟฟ้าสื่อสาร	หัวหน้าสาขาวิชาเทคโนโลยีพื้นฐาน เจ้าหน้าที่งานศูนย์ข้อมูลสารสนเทศ

ข้อมูลครูและบุคลากรทางการศึกษา ประจำปีการศึกษา 2556

วิทยาลัยเทคนิคสตั๊ทึบ

ที่	ชื่อ - สกุล	ตำแหน่ง	ระดับ	วุฒิปริญญาตรี	วุฒิปริญญาโท	หน้าที่รับผิดชอบ
	สาขาวิชาเขียนแบบเครื่องกล					
1	นางสมหมาย ชินศิริวัฒนา	ครู	ค.ศ. 2	คอ.บ.เครื่องกล		เจ้าหน้าที่งานปกครองสาขาวิชาเขียนแบบเครื่องกล
2	นางรุ่งทิภา สาริยะสุนทร	ครู	ค.ศ. 2	วท.บ.เทคโนโลยีอุตสาหกรรม	คอ.ม.เครื่องกล	หัวหน้าสาขาวิชาเขียนแบบเครื่องกล
3	นายอนุชัย เอี่ยมแก้ว	ครู	ค.ศ. 1	ปทส.เครื่องมือกล	คอ.ม.เครื่องกล	จนท.งานสวัสดิการนักเรียนนักศึกษา
						จนท.งานกิจกรรมนักเรียนนักศึกษา (อชท.)
						จนท.งานปกครอง สาขาวิชาเขียนแบบเครื่องกล
4	นายสุชิน หนูแก้ว	ครูผู้ช่วย	-	คอ.บ. วิศวกรรมอุตสาหกรรม		

ข้อมูลครูจ้างสอน ประจำปีการศึกษา 2556

วิทยาลัยเทคนิคสตั๊ทหีบ

ที่	ชื่อ - สกุล	วุฒิปริญญาตรี	วุฒิปริญญาโท	หน้าที่รับผิดชอบ	หมายเหตุ
	แผนกวิชาช่างไฟฟ้ากำลัง				
1	นางสาวสิรินทรา สายคำวงศ์		คอ.ม. วิศวกรรมไฟฟ้า		
2	นายอาทิตย์ ศิลาอาสน์		วท.ม. เทคโนโลยีไฟฟ้า		
3	นายทักษิณ พ่วงพี	วท.บ. ไฟฟ้าอุตสาหกรรม			
4	นายปรัชญา สุขนิ่ม	กศ.บ. เทคโนโลยีการศึกษา			
5	นายเสริมศักดิ์ บุตรไชย	วศ.บ. ไฟฟ้า		จนท.งานอาคารสถานที่	
6	นายจิรัฏฐ์ นิ่มเสนาะ	คอ.บ. วิศวกรรมไฟฟ้า		จนท.งานปกครอง สาขาวิชาไฟฟ้ากำลัง	
7	นายณรงค์ ศรีหาธาตุ	คอ.บ. วิศวกรรมไฟฟ้า			
8	นายภัทรพล สุกข์	คอ.บ. วิศวกรรมไฟฟ้า			
9	นายชัชวดี นราศรี	วท.บ. เทคโนโลยีไฟฟ้า			
	แผนกวิชาช่างอิเล็กทรอนิกส์				
1	นายนรเศรษฐ์ ศิริไปล์	คบ. คอมพิวเตอร์		จนท.งานประชาสัมพันธ์	
2	นายคมสัน สุนันท์รุ่งองค์ณา	กศ.บ. เทคโนโลยีอุตสาหกรรม		จนท.งานประชาสัมพันธ์	
3	นายถิรวุฒิ ธรรมเจริญ	อส.บ. เทคโนโลยีอิเล็กทรอนิกส์			
4	นางสาวภัสพร ชัชวาล	คอ.บ. วิศวกรรมโทรคมนาคม		จนท.งานสื่อการเรียนการสอน	
5	นายวิรัตน์ เจริญสุข	คอ.บ. วิศวกรรมอิเล็กทรอนิกส์			

ข้อมูลครูจ้างสอน ประจำปีการศึกษา 2556

วิทยาลัยเทคนิคสัทหีบ

ที่	ชื่อ - สกุล	วุฒิปริญญาตรี	วุฒิปริญญาโท	หน้าที่รับผิดชอบ	หมายเหตุ
6	นายวีระพล ดำเนินพาณิชย์	คอ.บ. ครุศาสตร์อุตสาหกรรม			
7	นายพิรพงษ์ หงษ์โต	คอ.บ. วิศวกรรมอิเล็กทรอนิกส์			
8	นายบรรณินต์ สาธร	คอ.บ. วิศวกรรมอิเล็กทรอนิกส์			
	แผนกวิชาการบัญชี				
1	นางสาวเตือนใจ ภัคดีลัน	บธ.บ. การบัญชี			
	แผนกวิชาเทคโนโลยีพื้นฐาน				
1	นายประชิต รัตนพลแสน	บธ.บ. คอมพิวเตอร์ธุรกิจ		จนท.งานสื่อการเรียนการสอน	
2	นางสาวศิราพรรณ แซ่อู่	คอ.บ. คอมพิวเตอร์		จนท.งานบุคลากร	
	แผนกเทคโนโลยีสารสนเทศ				
1	นายเอกลักษณ์ เฉลิมลาภ	วท.บ. เทคโนโลยีคอมพิวเตอร์		จนท.ศูนย์ข้อมูลสารสนเทศ	
	แผนกวิชาเทคนิคพื้นฐาน				
1	นางสาวสุดาวดี บำรุงเดช	อส.บ. เทคโนโลยีงานเชื่อม			

ข้อมูลครูจ้างสอน ประจำปีการศึกษา 2556

วิทยาลัยเทคนิคสัทหีบ

ที่	ชื่อ - สกุล	วุฒิปริญญาตรี	วุฒิปริญญาโท	หน้าที่รับผิดชอบ	หมายเหตุ
	แผนกวิชาเครื่องกล				
1	นายปรีดา แยมสมุทร	วท.บ. เทคโนโลยีเครื่องกล			
2	นายพิทยา ภูปลื้ม	วศ.บ. เกษตรกลวิธาน		จนท.งานความร่วมมือในประเทศ	
3	นางสาววารารณ์ อักโขวงศ์		คอ.ม. วิศวกรรมเครื่องกล		
4	นายวิวัฒน์ ศรีวิบูลย์	วศ.บ. เกษตรกลวิธาน			
	แผนกวิชาช่างเชื่อม				
1	นายนพพล เพ็ญ	วท.บ. เทคโนโลยีอุตสาหกรรม			
2	นายทัศนัย สมบุญโต	คอ.บ. อุตสาหกรรม			
3	นายปิฎวัฒน์ อรรถนาค	อส.บ. เทคโนโลยีงานเชื่อม		จนท.งานอาคารสถานที่	
	แผนกวิชาช่างเขียนแบบ				
1	นายคณศ เขียวชาญ	คอ.บ. วิศวกรรมอุตสาหการ		จนท.งานแนะแนวอาชีพและการจัดหางาน	
				จนท.งานสื่อการเรียนการสอน	
2	นางสาวสิรินทร มูลสวัสดิ์	บธ.บ. การจัดการอุตสาหกรรม			

ข้อมูลครูจ้างสอน ประจำปีการศึกษา 2556

วิทยาลัยเทคนิคสตั๊ทหีบ

ที่	ชื่อ - สกุล	วุฒิปริญญาตรี	วุฒิปริญญาโท	หน้าที่รับผิดชอบ	หมายเหตุ
	แผนกวิชาสามัญ				
1	นางสาวอังคณา ชวนชม	คบ. ครุศาสตร์บัณฑิต (คณิตศาสตร์)		จนท.งานครูที่ปรึกษา	
2	นางสาวนิตยาพร ธรรมวงศ์	กศ.บ. ภาษาอังกฤษ			
3	นายไมตรี ไชยชมภู	คบ.ภาษาอังกฤษ/ศศ.บ.บริหารธุรกิจ			
4	นางสาวเกศินี รัตนรัก	คบ. ภาษาอังกฤษ			
5	นางสาวภัทรพรรณ มณีแดง	คอ.บ. วิศวกรรมอิเล็กทรอนิกส์			
6	นางสาวจุฬารัตน์ จิตบุตร	กศ.บ. ภาษาอังกฤษ			
	ช่างกลโรงงาน				
1	นายสมภพ สุขก็	วศ.บ วิศวกรรมอาหาร			
2	นางสาวอารดา ทองโสภณ	คอ.บ. วิศวกรรมอุตสาหกรรม			
3	นายสมเกียรติ สมพอง	คอ.บ. วิศวกรรมอุตสาหกรรม			
4	นายชมภูศักดิ์ พนาอภิกิจ	คอ.บ. วิศวกรรมอุตสาหกรรม			

ข้อมูลครูจ้างสอน ประจำปีการศึกษา 2556

วิทยาลัยเทคนิคสตั๊ทหีบ

ที่	ชื่อ - สกุล	วุฒิปริญญาตรี	วุฒิปริญญาโท	หน้าที่รับผิดชอบ	หมายเหตุ
	ช่างเครื่องมือวัด				
1	นายวรพล วัชรพาณิชย์	คอ.บ. วิศวกรรมอิเล็กทรอนิกส์และโทรคมนาคม			
2	นายกิตติวัชร ศรีนวล	คอ.บ. วิศวกรรมอิเล็กทรอนิกส์			
3	นายอธิวัฒน์ เห็นชอบดี	วศ.บ. ไฟฟ้ากำลัง			

ข้อมูลลูกจ้างประจำ ปีการศึกษา 2556

วิทยาลัยเทคนิคสัตหีบ

ที่	ชื่อ - สกุล	วุฒิการศึกษา	ตำแหน่ง
1	นายสมิง กลิ่นหอม	ป.4	นักการภารโรง
2	นายประสาน คล้ายยิ่ง	ป.4	นักการภารโรง
3	นางวิลาวัลย์ วรประสพ	ม.3	พนักงานพิมพ์ดีดชั้น 1
4	นายวิชิต พันธุ์เปี่ยม	ม.6	ยามรักษาความปลอดภัย
5	นายสมชาย คล้ายยิ่ง	ป.4	พนักงานขับรถ

ข้อมูลลูกจ้างชั่วคราว ประจำปีการศึกษา 2556

วิทยาลัยเทคนิคสทหีบ

ที่	ชื่อ-สกุล	วุฒิการศึกษา		หน้าที่
		ปวส.	ปริญญาตรี	
1	นางสุคนธ์ เจริญลาภ	ปวส. คอมพิวเตอร์ธุรกิจ		จนท.งานแนะแนว
2	นางศิริอัมพร พลอินทร์	ปวส. คอมพิวเตอร์ธุรกิจ		จนท.งานประชาสัมพันธ์
3	นางสาวสิริวรรณ อันพิทักษ์		ศศ.บ.การจัดการทั่วไป	จนท.งานการเงิน
4	นางสาววรรณิศา กาญจนเกตุ	ปวส. การบัญชี		จนท.งานการเงิน
5	นางพิมพ์ลดา เรืองสุทธิ		บธ.บ.การจัดการทั่วไป	จนท.งานการเงิน
6	นางไพบุลย์ ทับกลัด	ปวส. คอมพิวเตอร์ธุรกิจ		จนท.งานบัญชี
7	นางดาหวัน ยอดแก้ว		บธ.บ.การเงินและการธนาคาร	จนท.งานบัญชี
8	นางสาวผ่องเพ็ญ ศรีสุวรรณ		ศศ.บ.การจัดการทั่วไป	จนท.งานพัสดุ
9	นางสาวอำไพพรรณ อ่อนมั่ง	ปวส. การตลาด		จนท.งานพัสดุ
10	นางสาวศศิวิมล มนต์ยา	ปวส. คอมพิวเตอร์ธุรกิจ		จนท.งานพัสดุ
11	นางสาวนฤมล ปัญญาสิทธิ์		ศศ.บ.การจัดการทั่วไป	จนท.งานสารบรรณ
12	นางสาวละมุล นากร		บธ.บ.การตลาด	จนท.งานสารบรรณอิเล็กทรอนิกส์
13	นางสาวรัตติกาล ศรีกิ่งพาน	ปวส.คอมพิวเตอร์ธุรกิจ		จนท.งานทะเบียน
14	นางสาวพรหมพร อินทรสิงห์		บธ.บ.การจัดการทั่วไป	จนท.งานทะเบียน
15	นางสาวมารีสา พูลเพิ่ม	ปวส. การบัญชี		จนท.งานทะเบียน
16	นางสาวกฤติกา ฮวดตา	ปวส.คอมพิวเตอร์ธุรกิจ		จนท.งานปกครอง
17	นางสาววรรณิการ์ ปีกขุนทด		บธ.บ.คอมพิวเตอร์ธุรกิจ	จนท.งานครูที่ปรึกษา
18	นางสาวยุพาภรณ์ ฤทธิ์เรืองรุ่ง		บธ.บ.คอมพิวเตอร์ธุรกิจ	จนท.งานกิจกรรม
19	นางสาวจุริมาศ ปิ่นแก้ว		ศศ.บ.การจัดการทั่วไป (บัญชี)	จนท.งานวัดผล
20	นายนพพล สุภารักษ์		ทล.บ เทคโนโลยีการผลิต	จนท.งานวิทยบริการและห้องสมุด
21	นางสาวภาวิณี สันทวี		บธ.บ.การจัดการทั่วไป	จนท.งานวิทยบริการและห้องสมุด
22	นางไอรดาอักษรชา ทิพย์วรกุล		บธ.บ.คอมพิวเตอร์ธุรกิจ	จนท.งานวิทยบริการและห้องสมุด
23	นางสาวปณิสรา ชยนสุขแก้ว	ปวส. การบัญชี		จนท.งานวิทยบริการและห้องสมุด
24	นางจิตา อินทขันตี		ศศ.บ. บรรณารักษ์ศาสตร์	จนท.งานวิทยบริการและห้องสมุด
25	นางกฤษณา สมัครการ		บธ.บ.การจัดการทั่วไป	จนท.งานสวัสดิการ
26	นางสาวอุบลรัตน์ ไสสอน	ปวส.คอมพิวเตอร์ธุรกิจ		เจ้าหน้าที่งานทวิภาคี
27	นางสาวสมพร วรรณสวัสดิ์		ศศ.บ.การบริหารทรัพยากรมนุษย์	จนท.งานเอกสารการพิมพ์
28	นางสาวอาทิตย์ยา พิษพูล	ปวส.คอมพิวเตอร์ธุรกิจ		จนท.งานแผนงบประมาณ

ข้อมูลลูกจ้างชั่วคราว ประจำปีการศึกษา 2556

วิทยาลัยเทคนิคสทท

ที่	ชื่อ-สกุล	วุฒิการศึกษา		หน้าที่
		ปวส.	ปริญญาตรี	
29	นายณัฐพล ชมอินทร์		บธ.บ. ทรัพยากรมนุษย์	จนท.งานศูนย์ข้อมูล
30	นางสาวศิรินันท์ บัวแก้ว		บธ.บ. การจัดการทั่วไป	จนท.งานศูนย์ข้อมูล
31	นางสาวพรนภา สังข์กรณ์		บธ.บ. การบัญชี	จนท.ศูนย์บ่มเพาะ การค้าฯ
32	นางสาวสุพรรณิ แจ่มสว่าง		บธ.บ. การจัดการทั่วไป	จนท.งานหลักสูตรฯ
33	นางสาวโสภา แบบบอย่าง	ปวส. การจัดการทั่วไป		เจ้าหน้าที่งานโครงการพิเศษและ บริการชุมชน
34	นางอริศรา ถนัดงาน		บธ.บ. บริหารธุรกิจ (การตลาด)	จนท.งานบุคลากร
35	นางนงคราญ หมื่นจันทร์	มัธยมศึกษาปีที่ 6		แม่บ้าน
36	นางสาวประหยัด บุตรงาม	ประถมศึกษาปีที่ 6		แม่บ้าน
37	นางสุรีย์รัตน์ โนรี	ประถมศึกษาปีที่ 6		แม่บ้าน
38	นางบุญจิรา กาญจนขจรกุล	ประถมศึกษาปีที่ 6		แม่บ้าน
39	นายวินัส หมื่นจันทร์	ปวส. ช่างยนต์		พนักงานขับรถยนต์
40	นายธัชชัย โสทัศน์		ศศ.บ. การจัดการทรัพยากรมนุษย์ทั่วไป	พนักงานขับรถยนต์
41	นายพรเทพ พิงแสง	มัธยมศึกษาปีที่ 6		พนักงานขับรถยนต์
42	นายเจน ครุฑวิเศษ	ประถมศึกษาปีที่ 6		นักการภารโรง
43	นายสมจิตร ครุฑวิเศษ	ประถมศึกษาปีที่ 6		นักการภารโรง
44	นายสาทิพย์ งามประดิษฐ์	ประถมศึกษาปีที่ 6		นักการภารโรง
45	นายอุเทน ดีจริง	ประถมศึกษาปีที่ 6		นักการภารโรง
46	นายประหยัด พรมมา	ประถมศึกษาปีที่ 4		นักการภารโรง

ส่วนที่ 3 ข้อมูลหลักสูตรระดับการศึกษา
และสาขาที่เปิดสอน

หลักสูตรระดับการศึกษาและสาขาที่เปิดสอน

หลักสูตรระดับประกาศนียบัตรวิชาชีพ (ปวช.)

ประเภทช่างอุตสาหกรรม 5 สาขาวิชา ดังนี้

1. สาขาวิชาเครื่องกล
 - 1.1 สาขางานยานยนต์
 - 1.2 สาขางานเครื่องกลอุตสาหกรรม
 - 1.3 สาขางานเครื่องกลเกษตร
2. สาขาเครื่องมือกลและและซ่อมบำรุง
 - 2.1 สาขางานเครื่องมือกล
 - 2.2 สาขางานเขียนแบบเครื่องมือกล
3. สาขาวิชาโลหะการ
 - 3.1 สาขางานเชื่อมโลหะ
4. สาขาวิชาไฟฟ้าและอิเล็กทรอนิกส์
 - 4.1 สาขางานไฟฟ้ากำลัง
 - 4.2 สาขางานอิเล็กทรอนิกส์
 - 4.3 สาขางานเมคคาทรอนิกส์
 - 4.4 สาขางานเทคนิคคอมพิวเตอร์
5. สาขาวิชาการก่อสร้าง
 - 5.1 สาขางานการก่อสร้าง

ประเภทวิชาอุตสาหกรรมการท่องเที่ยว 1 สาขาวิชา ดังนี้

1. สาขาวิชาการโรงแรมและการท่องเที่ยว
 - 1.1 สาขางานการท่องเที่ยว
 - 1.2 สาขางานการโรงแรม
 - 1.3 สาขางานการโรงแรม (แอมฯ)

ประเภทวิชาพาณิชยกรรม 1 สาขาวิชา ดังนี้

1. สาขาวิชาพาณิชยกรรม
 - 1.1 สาขางานการบัญชี
 - 1.2 สาขางานคอมพิวเตอร์ธุรกิจ

หลักสูตรระดับประกาศนียบัตรวิชาชีพชั้นสูง (ปวส.)

ประเภทวิชาช่างอุตสาหกรรม 9 สาขาวิชา ดังนี้

1. สาขาวิชาเครื่องกล
 - 1.1 สาขางานเทคนิคยานยนต์
 - 1.2 สาขางานเทคนิคเครื่องกลอุตสาหกรรม
 - 1.3 สาขางานเทคนิคยานยนต์ (ทวิภาคี)
 - 1.4 สาขางานเทคนิคเครื่องกลเกษตร
2. สาขาวิชาเทคนิคการผลิต
 - 2.1 สาขางานเครื่องมือกล
 - 2.2 สาขางานแม่พิมพ์โลหะ
 - 2.3 สาขางานแม่พิมพ์พลาสติก
 - 2.4 สาขางานแม่พิมพ์พลาสติก (ทวิภาคี)
 - 2.5 สาขางานแม่พิมพ์พลาสติก (โครงการ)
3. สาขาวิชาเทคนิคโลหะ
 - 3.1 สาขางานเทคนิคการเชื่อมอุตสาหกรรม
4. สาขาวิชาไฟฟ้ากำลัง
 - 4.1 สาขางานเครื่องกลไฟฟ้า
 - 4.2 สาขางานติดตั้งไฟฟ้า
 - 4.3 สาขางานเครื่องวัดอุตสาหกรรม
 - 4.4 สาขางานเครื่องกลไฟฟ้า (ม.6)
5. สาขาวิชาอิเล็กทรอนิกส์
 - 5.1 สาขางานอิเล็กทรอนิกส์อุตสาหกรรม
 - 5.2 สาขางานเทคนิคคอมพิวเตอร์
 - 5.3 สาขางานระบบโทรคมนาคม
 - 5.4 สาขางานเทคนิคคอมพิวเตอร์ (ม.6)
6. สาขาวิชาการก่อสร้าง
 - 6.1 สาขางานเทคนิคก่อสร้าง
7. สาขาวิชาเขียนแบบเครื่องกล
 - 7.1 สาขางานออกแบบและเขียนแบบการผลิต
8. สาขาวิชาเครื่องมือวัดและควบคุม
 - 8.1 สาขางานเทคโนโลยีการวัดและควบคุม

8.2 สาขางานเทคโนโลยีการวัดและควบคุม (ม.6)

9. สาขาวิชาเมคคาทรอนิกส์

9.1 สาขางานเมคคาทรอนิกส์

ประเภทวิชาอุตสาหกรรมท่องเที่ยว 1 สาขาวิชา ดังนี้

1. สาขาวิชาการโรงแรมและบริการ

1.1 สาขางานบริการส่วนหน้าโรงแรม (ทวิภาคี)

1.2 สาขางานบริการอาหารและเครื่องดื่ม (ทวิภาคี)

1.3 สาขางานครัวโรงแรม (ทวิภาคี)

ประเภทวิชาเทคโนโลยีสารสนเทศและการสื่อสาร 1 สาขาวิชาดังนี้

1. สาขาวิชาเทคโนโลยีสารสนเทศ

1.1 สาขางานเทคโนโลยีสารสนเทศ

ประเภทวิชาพาณิชยกรรม 1 สาขาวิชา

1. สาขาวิชาคอมพิวเตอร์ธุรกิจ

1.1 สาขางานเทคโนโลยีสำนักงาน

ส่วนที่ 4 ข้อมูลนักเรียน นักศึกษา

วิทยาลัยเทคนิคสตั๊ดหีบ

สรุปจำนวนนักเรียนนักศึกษา ประจำปีการศึกษา 2556

	ชาย	หญิง	รวม
ปวช.1	854	304	1,158
ปวช.2	732	170	902
ปวช.3	552	182	734
ปวส.1	558	113	671
ปวส.2	432	110	542
รวมทั้งหมด	3,128	879	4,007

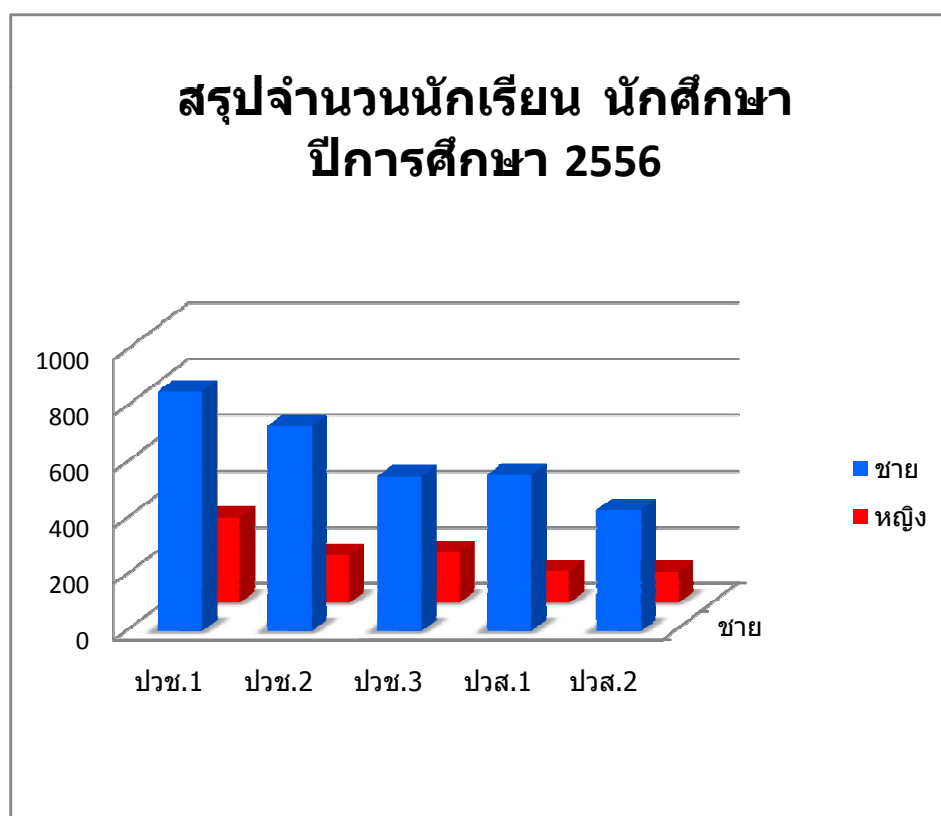

ข้อมูล ณ วันที่ 6 มิถุนายน 2556

วิทยาลัยเทคนิคสตั๊ดทึบ

ตารางจำนวนนักศึกษาระดับชั้นประกาศนียบัตรวิชาชีพ (ปวช.) ประจำปีภาคเรียนที่ 1 / 2556

สาขาวิชา / สาขางาน	ปวช.1			ปวช.2			ปวช.3			รวมทั้งสิ้น
	ช	ญ	รวม	ช	ญ	รวม	ช	ญ	รวม	
ประเภทวิชาช่างอุตสาหกรรม										
สาขาวิชาเครื่องกล										
- สาขางานยานยนต์	86	1	87	73	0	73	56	2	58	218
- สาขางานเครื่องกลอุตสาหกรรม	35	2	37	29	3	32	30	1	31	100
- สาขางานเครื่องกลเกษตร	50	1	51	25	1	26	35	2	37	114
สาขาวิชาเครื่องมือกลและซ่อมบำรุง										
- สาขางานเครื่องมือกล	147	16	163	135	4	139	62	11	73	375
- สาขางานแม่พิมพ์โลหะ	0	0	0	0	0	0	17	1	18	18
- สาขางานแม่พิมพ์พลาสติก	0	0	0	0	0	0	13	0	13	13
- สาขางานเขียนแบบเครื่องกล	39	34	73	39	21	60	30	34	64	197
สาขาวิชาโลหะการ										
- สาขางานเชื่อมโลหะ	61	3	64	56	0	56	55	1	56	176
สาขาวิชาไฟฟ้าและอิเล็กทรอนิกส์										
- สาขางานไฟฟ้ากำลัง	119	4	123	106	2	108	83	5	88	319
- สาขางานอิเล็กทรอนิกส์	100	10	110	88	11	99	73	18	91	300
- สาขางานเมคคาทรอนิกส์	40	9	49	57	8	65	42	11	53	167
- สาขางานเทคนิคคอมพิวเตอร์	75	5	80	54	5	59	0	0	0	139
สาขาวิชาการก่อสร้าง										
- สาขางานก่อสร้าง	44	17	61	41	15	56	30	17	47	164
รวมประเภทวิชาช่างอุตสาหกรรม	796	102	898	703	70	773	526	103	629	2,300
ประเภทวิชาพาณิชยกรรม										
สาขาวิชาพาณิชยกรรม										
- สาขางานบัญชี	5	59	64	3	42	45	1	10	11	120
- สาขางานคอมพิวเตอร์ธุรกิจ	20	56	76	16	44	60	0	0	0	136
รวมประเภทวิชาพาณิชยกรรม	25	115	140	19	86	105	1	10	11	256

วิทยาลัยเทคนิคสตั๊ดทึบ

ตารางจำนวนนักศึกษาระดับชั้นประกาศนียบัตรวิชาชีพ (ปวช.) ประจำปีภาคเรียนที่ 1 / 2556

สาขาวิชา / สาขางาน	ปวช.1			ปวช.2			ปวช.3			รวม ทั้งสิ้น
	ช	ญ	รวม	ช	ญ	รวม	ช	ญ	รวม	
ประเภทวิชาอุตสาหกรรมกรรมการท่องเที่ยว										
สาขาวิชาการโรงแรมและการท่องเที่ยว										
- สาขางานการท่องเที่ยว	3	27	30	2	21	23	5	14	19	72
- สาขางานการโรงแรม	9	42	51	10	49	59	9	38	47	157
- สาขางานการโรงแรม (ทวิภาคี)	21	18	39	17	30	47	12	27	39	125
รวมประเภทวิชาอุตสาหกรรมกรรมการท่องเที่ยว	33	87	120	29	100	129	26	79	105	354
รวมทั้งสิ้น	854	304	1,158	732	170	902	552	182	734	2,794

**หมายเหตุ ข้อมูลนี้ไม่รวมนักเรียน นักศึกษาตกชั้น

งานทะเบียน

ข้อมูล ณ วันที่ 6 มิถุนายน 2556

วิทยาลัยเทคนิคสตั๊ทหีบ

ตารางจำนวนนักศึกษาระดับชั้นประกาศนียบัตรวิชาชีพชั้นสูง (ปวส.) ประจำปีภาคเรียนที่ 1 / 2556

สาขาวิชา / สาขางาน	ปวส.1			ปวส.2			รวมทั้งสิ้น
	ช	ญ	รวม	ช	ญ	รวม	
ประเภทวิชาช่างอุตสาหกรรม							
สาขาวิชาเครื่องกล							
- สาขางานเทคนิคยานยนต์	38	0	38	20	0	20	58
- สาขางานเทคนิคเครื่องกลอุตสาหกรรม	37	0	37	19	0	19	56
- สาขางานเทคนิคยานยนต์ (ทวิ)	0	0	0	28	0	28	28
- สาขางานเทคนิคเครื่องกลเกษตร	31	0	31	20	0	20	51
- สาขางานเทคนิคเครื่องกลเรือ	15	0	15	0	0	0	15
สาขาวิชาเทคนิคการผลิต							
- สาขางานเครื่องมือกล	37	2	39	26	0	26	65
- สาขางานแม่พิมพ์โลหะ	12	1	13	16	1	17	30
- สาขางานแม่พิมพ์พลาสติก	12	1	13	7	1	8	21
- สาขางานแม่พิมพ์พลาสติก (ทวิภาคี)	4	1	5	5	0	5	10
- สาขางานแม่พิมพ์พลาสติก (โครงการ)	5	1	6	0	0	0	6
สาขาวิชาเทคนิคโลหะ							
- สาขางานเทคนิคการเชื่อมอุตสาหกรรม	49	0	49	42	3	45	94
สาขาวิชาไฟฟ้ากำลัง							
- สาขางานติดตั้งไฟฟ้า	18	0	18	19	0	19	37
- สาขางานเครื่องกลไฟฟ้า	26	0	26	28	0	28	54
- สาขางานเครื่องกลไฟฟ้า (ม.6)	41	3	44	19	1	20	64
- สาขางานเครื่องมือวัดและอุตสาหกรรม (มิชลิน)	20	0	20	21	0	21	41
- สาขางานติดตั้งไฟฟ้า (ในเรือ)	15	0	15	0	0	0	15
สาขาวิชาอิเล็กทรอนิกส์							
- สาขางานเทคนิคคอมพิวเตอร์	28	0	28	27	0	27	55
- สาขางานระบบโทรคมนาคม	0	0	0	6	5	11	11
- สาขางานอิเล็กทรอนิกส์อุตสาหกรรม	27	1	28	13	1	14	42
- สาขางานเทคนิคคอมพิวเตอร์ (ม.6)	10	3	13	9	2	11	24

วิทยาลัยเทคนิคสตั๊ตหีบ

ตารางจำนวนนักศึกษาระดับชั้นประกาศนียบัตรวิชาชีพชั้นสูง (ปวส.) ประจำปีภาคเรียนที่ 1 / 2556

สาขาวิชา / สาขางาน	ปวส.1			ปวส.2			รวมทั้งสิ้น
	ช	ญ	รวม	ช	ญ	รวม	
สาขาวิชาการก่อสร้าง							
- สาขางานเทคนิคการก่อสร้าง	20	2	22	19	12	31	53
สาขาวิชาเขียนแบบเครื่องกล							
- สาขางานออกแบบและเขียนแบบการผลิต	26	16	42	10	20	30	72
สาขาวิชาเครื่องมือวัดและควบคุม							
- สาขางานเทคโนโลยีการวัดและควบคุม	22	4	26	13	0	13	39
- สาขางานเทคโนโลยีการวัดและควบคุม (ม.6)	18	11	29	24	1	25	54
- สาขางานมาตรวิทยา	0	0	0	8	1	9	9
สาขาวิชาเมคคาทรอนิกส์							
- สาขางานเมคคาทรอนิกส์	22	3	25	16	1	17	42
รวมประเภทวิชาช่างอุตสาหกรรม	533	49	582	415	49	464	1,046
ประเภทวิชาพาณิชยกรรม							
สาขาวิชาคอมพิวเตอร์ธุรกิจ							
- สาขางานเทคโนโลยีสำนักงาน	2	5	7	1	7	8	15
- สาขางานเทคโนโลยีสำนักงาน (ม.6)	3	16	19	1	4	5	24
รวมประเภทวิชาพาณิชยกรรม	5	21	26	2	11	13	39
ประเภทวิชาอุตสาหกรรมการท่องเที่ยว							
สาขาวิชาการโรงแรมและบริการ (ระบบทวิภาคีทั้งหมด)							
- สาขางานงานส่วนหน้าโรงแรม	0	11	11	1	12	13	24
- สาขางานบริการอาหารและเครื่องดื่ม	0	0	0	0	5	5	5
- สาขางานครัวโรงแรม	1	7	8	5	20	25	33
รวมสาขาวิชาการโรงแรมและบริการ	1	18	19	6	37	43	62
สาขาวิชาการจัดการธุรกิจท่องเที่ยว							
- สาขางานมัคคุเทศก์ทั่วไป	0	5	5	0	0	0	5
รวมสาขาวิชาการจัดการธุรกิจท่องเที่ยว	0	5	5	0	0	0	5
รวมประเภทวิชาอุตสาหกรรมการท่องเที่ยว	1	23	24	6	37	43	67

วิทยาลัยเทคนิคสตั๊ตหีบ

ตารางจำนวนนักศึกษาระดับชั้นประกาศนียบัตรวิชาชีพชั้นสูง (ปวส.) ประจำปีภาคเรียนที่ 1 / 2556

สาขาวิชา / สาขางาน	ปวส.1			ปวส.2			รวมทั้งสิ้น
	ช	ญ	รวม	ช	ญ	รวม	
ประเภทวิชาเทคโนโลยีสารสนเทศและการสื่อสาร							
สาขาวิชาเทคโนโลยีสารสนเทศ							
- สาขางานเทคโนโลยีสารสนเทศ	19	20	39	9	13	22	61
รวมประเภทวิชาเทคโนโลยีสารสนเทศและการสื่อสาร	19	20	39	9	13	22	61
รวมทั้งสิ้น	558	113	671	432	110	542	1,213

**หมายเหตุ ข้อมูลนี้ไม่รวมนักเรียน นักศึกษาตกชั้น

งานทะเบียน

ข้อมูล ณ วันที่ 6 มิถุนายน 2556

วิทยาลัยเทคนิคสตัทท์

ตารางจำนวนนักศึกษาระดับชั้นประกาศนียบัตรวิชาชีพ (ปวช.) ประจำปีภาคเรียนที่ 2 / 2556

สาขาวิชา / สาขางาน	ปวช.1			ปวช.2			ปวช.3			รวมทั้งสิ้น
	ช	ญ	รวม	ช	ญ	รวม	ช	ญ	รวม	
ประเภทวิชาช่างอุตสาหกรรม										
สาขาวิชาเครื่องกล										
- สาขางานยานยนต์	79	1	80	68	0	68	52	2	54	202
- สาขางานเครื่องกลอุตสาหกรรม	34	2	36	28	3	31	29	1	30	97
- สาขางานเครื่องกลเกษตร	35	0	35	22	1	23	35	2	37	95
สาขาวิชาเครื่องมือกลและซ่อมบำรุง										
- สาขางานเครื่องมือกล	135	15	150	131	4	135	60	10	70	355
- สาขางานแม่พิมพ์โลหะ	0	0	0	0	0	0	17	1	18	18
- สาขางานแม่พิมพ์พลาสติก	0	0	0	0	0	0	13	0	13	13
- สาขางานเขียนแบบเครื่องกล	37	31	68	37	19	56	28	33	61	185
สาขาวิชาโลหะการ										
- สาขางานเชื่อมโลหะ	52	3	55	51	0	51	55	1	56	162
สาขาวิชาไฟฟ้าและอิเล็กทรอนิกส์										
- สาขางานไฟฟ้ากำลัง	111	4	115	102	2	104	81	5	86	305
- สาขางานอิเล็กทรอนิกส์	95	10	105	87	11	98	71	18	89	292
- สาขางานเมคคาทรอนิกส์	40	8	48	52	6	58	42	11	53	159
- สาขางานเทคนิคคอมพิวเตอร์	72	5	77	54	5	59	0	0	0	136
สาขาวิชาการก่อสร้าง										
- สาขางานก่อสร้าง	41	17	58	39	16	55	30	17	47	160
รวมประเภทวิชาช่างอุตสาหกรรม	731	96	827	671	67	738	513	101	614	2,179
ประเภทวิชาพาณิชยกรรม										
สาขาวิชาพาณิชยกรรม										
- สาขางานบัญชี	4	56	60	3	38	41	1	10	11	112
- สาขางานคอมพิวเตอร์ธุรกิจ	19	51	70	16	41	57	0	0	0	127
รวมประเภทวิชาพาณิชยกรรม	23	107	130	19	79	98	1	10	11	239

วิทยาลัยเทคนิคสัททีบ

ตารางจำนวนนักศึกษาระดับชั้นประกาศนียบัตรวิชาชีพ (ปวช.) ประจำปีภาคเรียนที่ 2 / 2556

สาขาวิชา / สาขางาน	ปวช.1			ปวช.2			ปวช.3			รวมทั้งสิ้น
	ช	ญ	รวม	ช	ญ	รวม	ช	ญ	รวม	
ประเภทวิชาอุตสาหกรรมการท่องเที่ยว										
สาขาวิชาการโรงแรมและการท่องเที่ยว										
- สาขางานการท่องเที่ยว	3	24	27	2	21	23	5	14	19	69
- สาขางานการโรงแรม	8	39	47	7	32	39	9	34	43	129
- สาขางานการโรงแรม (ทวิภาคี)	11	17	28	14	37	51	12	27	39	118
รวมประเภทวิชาอุตสาหกรรมการท่องเที่ยว	22	80	102	23	90	113	26	75	101	316
รวมทั้งสิ้น	776	283	1,059	694	157	851	539	176	715	2,734

**หมายเหตุ ข้อมูลนี้ไม่รวมนักเรียน นักศึกษาตกชั้น

งานทะเบียน

ข้อมูล ณ วันที่ 7 มกราคม 2557

วิทยาลัยเทคนิคสตั๊ทหีบ

ตารางจำนวนนักศึกษาระดับชั้นประกาศนียบัตรวิชาชีพชั้นสูง (ปวส.) ประจำปีภาคเรียนที่ 2 / 2556

สาขาวิชา / สาขางาน	ปวส.1			ปวส.2			รวมทั้งสิ้น
	ช	ญ	รวม	ช	ญ	รวม	
ประเภทวิชาช่างอุตสาหกรรม							
สาขาวิชาเครื่องกล							
- สาขางานเทคนิคยานยนต์	34	0	34	19	0	19	53
- สาขางานเทคนิคเครื่องกลอุตสาหกรรม	35	0	35	18	0	18	53
- สาขางานเทคนิคยานยนต์ (ทวิ)	0	0	0	28	0	28	28
- สาขางานเทคนิคเครื่องกลเกษตร	30	0	30	20	0	20	50
- สาขางานเทคนิคเครื่องกลเรือ	12	0	12	0	0	0	12
สาขาวิชาเทคนิคการผลิต							
- สาขางานเครื่องมือกล	37	2	39	26	0	26	65
- สาขางานแม่พิมพ์โลหะ	12	1	13	16	1	17	30
- สาขางานแม่พิมพ์พลาสติก	12	1	13	7	1	8	21
- สาขางานแม่พิมพ์พลาสติก (ทวิภาคี)	5	2	7	5	0	5	12
- สาขางานแม่พิมพ์พลาสติก (โครงการ)	2	0	2	0	0	0	2
สาขาวิชาเทคนิคโลหะ							
- สาขางานเทคนิคการเชื่อมอุตสาหกรรม	47	0	47	42	2	44	91
สาขาวิชาไฟฟ้ากำลัง							
- สาขางานติดตั้งไฟฟ้า	18	0	18	19	0	19	37
- สาขางานเครื่องกลไฟฟ้า	23	0	23	27	0	27	50
- สาขางานเครื่องกลไฟฟ้า (ม.6)	37	3	40	17	1	18	58
- สาขางานเครื่องมือวัดและอุตสาหกรรม (มิชลิน)	20	0	20	21	0	21	41
- สาขางานติดตั้งไฟฟ้า (ในเรือ)	14	0	14	0	0	0	14
สาขาวิชาอิเล็กทรอนิกส์							
- สาขางานเทคนิคคอมพิวเตอร์	24	0	24	27	0	27	51
- สาขางานระบบโทรคมนาคม	0	0	0	5	5	10	10
- สาขางานอิเล็กทรอนิกส์อุตสาหกรรม	22	1	23	13	1	14	37
- สาขางานเทคนิคคอมพิวเตอร์ (ม.6)	7	3	10	9	2	11	21

วิทยาลัยเทคนิคสตั๊ดทึบ

ตารางจำนวนนักศึกษาระดับชั้นประกาศนียบัตรวิชาชีพชั้นสูง (ปวส.) ประจำปีภาคเรียนที่ 2 / 2556

สาขาวิชา / สาขางาน	ปวส.1			ปวส.2			รวมทั้งสิ้น
	ช	ญ	รวม	ช	ญ	รวม	
สาขาวิชาการก่อสร้าง							
- สาขางานเทคนิคการก่อสร้าง	19	2	21	19	12	31	52
สาขาวิชาเขียนแบบเครื่องกล							
- สาขางานออกแบบและเขียนแบบการผลิต	21	16	37	10	20	30	67
- สาขางานออกแบบและเขียนแบบการผลิต (TGI)	4	0	4	0	0	0	4
สาขาวิชาเครื่องมือวัดและควบคุม							
- สาขางานเทคโนโลยีการวัดและควบคุม	22	4	26	13	0	13	39
- สาขางานเทคโนโลยีการวัดและควบคุม (ม.6)	18	10	28	21	1	22	50
- สาขางานมาตรวิทยา	0	0	0	8	1	9	9
สาขาวิชาเมคคาทรอนิกส์							
- สาขางานเมคคาทรอนิกส์	21	2	23	16	1	17	40
รวมประเภทวิชาช่างอุตสาหกรรม	496	47	543	406	48	454	997
ประเภทวิชาพาณิชยกรรม							
สาขาวิชาคอมพิวเตอร์ธุรกิจ							
- สาขางานเทคโนโลยีสำนักงาน	2	5	7	1	7	8	15
- สาขางานเทคโนโลยีสำนักงาน (ม.6)	3	16	19	1	4	5	24
รวมประเภทวิชาพาณิชยกรรม	5	21	26	2	11	13	39
ประเภทวิชาอุตสาหกรรมการท่องเที่ยว							
สาขาวิชาการโรงแรมและบริการ (ระบบทวิภาคีทั้งหมด)							
- สาขางานงานส่วนหน้าโรงแรม (สตั๊ดทึบ)	0	1	1	0	1	1	2
- สาขางานครัวโรงแรม (สตั๊ดทึบ)	0	1	1	3	14	17	18
- สาขางานงานส่วนหน้าโรงแรม (แอมฯ)	0	6	6	1	10	11	17
- สาขางานบริการอาหารและเครื่องดื่ม (แอมฯ)	1	0	1	0	5	5	6
- สาขางานครัวโรงแรม (แอมฯ)	0	5	5	2	6	8	13
- สาขางานงานส่วนหน้าโรงแรม ม.6 (สตั๊ดทึบ)	0	1	1	0	0	0	1

วิทยาลัยเทคนิคสตั๊ตหีบ

ตารางจำนวนนักศึกษาระดับชั้นประกาศนียบัตรวิชาชีพชั้นสูง (ปวส.) ประจำปีภาคเรียนที่ 2 / 2556

สาขาวิชา / สาขางาน	ปวส.1			ปวส.2			รวมทั้งสิ้น
	ช	ญ	รวม	ช	ญ	รวม	
- สาขางานครัวโรงแรม ม.6 (สตั๊ตหีบ)	0	1	1	0	0	0	1
- สาขางานครัวโรงแรม ม.6 (แอมฯ)	0	1	1	0	0	0	1
รวมสาขาวิชาการโรงแรมและบริการ	1	16	17	6	36	42	59
สาขาวิชาการจัดการธุรกิจท่องเที่ยว							
- สาขางานมัคคุเทศก์ทั่วไป	0	5	5	0	0	0	5
รวมสาขาวิชาการจัดการธุรกิจท่องเที่ยว	0	5	5	0	0	0	5
รวมประเภทวิชาอุตสาหกรรมการท่องเที่ยว	1	21	22	6	36	42	64
ประเภทวิชาเทคโนโลยีสารสนเทศและการสื่อสาร							
สาขาวิชาเทคโนโลยีสารสนเทศ							
- สาขางานเทคโนโลยีสารสนเทศ	19	19	38	9	12	21	59
รวมประเภทวิชาเทคโนโลยีสารสนเทศและการสื่อสาร	19	19	38	9	12	21	59
รวมทั้งสิ้น	<u>521</u>	<u>108</u>	<u>629</u>	<u>423</u>	<u>107</u>	<u>530</u>	<u>1,159</u>

**หมายเหตุ ข้อมูลนี้ไม่รวมนักเรียน นักศึกษาตกชั้น

งานทะเบียน

ข้อมูล ณ วันที่ 7 มกราคม 2557

ข้อมูลนักเรียน นักศึกษาที่จบการศึกษา ประจำปีการศึกษา 2556

ระดับ ปวช.

ที่	สาขาวิชา	ปวช.		
		ชาย	หญิง	รวม
1	สาขาวิชาเครื่องกล	79	2	81
2	สาขาวิชาเครื่องมือกลและซ่อมบำรุง	71	9	80
3	สาขาวิชาเครื่องมือกลและซ่อมบำรุง (เขียนแบบ)	23	30	53
4	สาขาวิชาเชื่อมโลหะ	44	1	45
5	สาขาวิชาไฟฟ้าและอิเล็กทรอนิกส์ (ไฟฟ้า)	69	5	74
6	สาขาวิชาไฟฟ้าและอิเล็กทรอนิกส์ (อิเล็กทรอนิกส์)	58	17	75
7	สาขาวิชาการก่อสร้าง	16	16	32
8	สาขาวิชาเมคคาทรอนิกส์	34	11	45
9	สาขาวิชาพณิชยกรรม (การบัญชี)	1	9	10
10	สาขาวิชาการโรงแรม	19	63	82
รวม		414	163	577

สถิติจบการศึกษาของนักเรียน นักศึกษาประจำปีการศึกษา 2556

ระดับ ปวช.

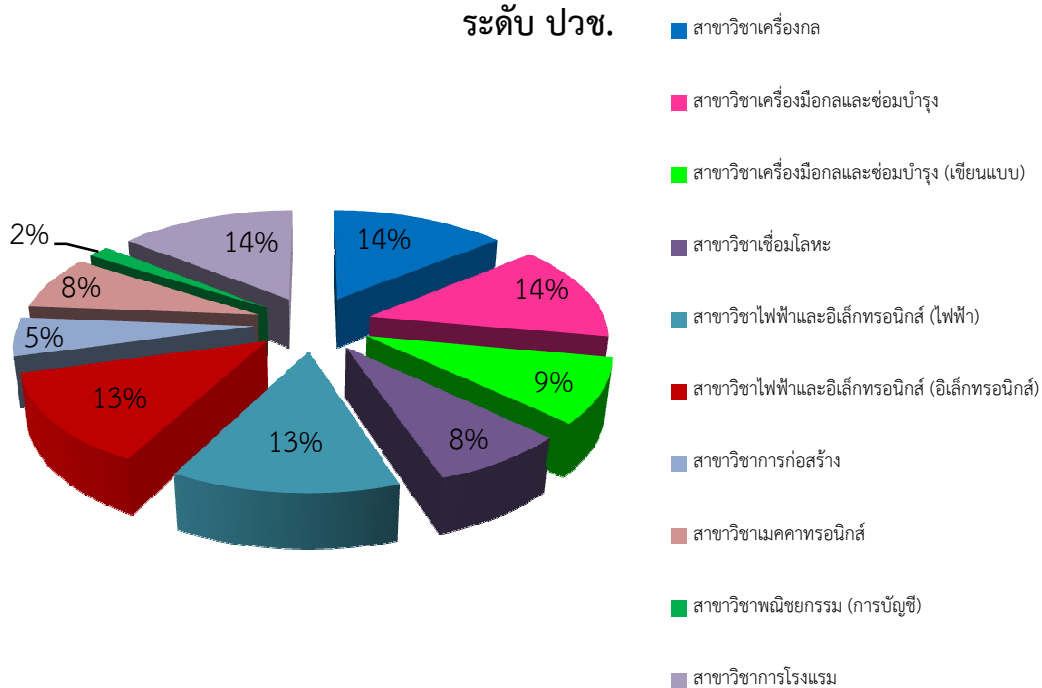

ข้อมูลนักเรียน นักศึกษาที่จบการศึกษา ประจำปีการศึกษา 2556
ระดับ ปวส.

ที่	สาขาวิชา	ปวส.		
		ชาย	หญิง	รวม
1	สาขาวิชาเครื่องกล	58	0	58
2	สาขาวิชาเทคนิคการผลิต	40	2	42
3	สาขาวิชาเชื่อมโลหะ	36	2	38
4	สาขาวิชาไฟฟ้ากำลัง	79	0	79
5	สาขาวิชาอิเล็กทรอนิกส์	49	7	56
6	สาขาวิชาการก่อสร้าง	19	11	30
7	สาขาวิชาเขียนแบบเครื่องกล	10	20	30
8	สาขาวิชาเครื่องมือวัดและควบคุม	18	1	19
9	สาขาวิชาเมคคาทรอนิกส์	13	1	14
10	สาขาวิชาคอมพิวเตอร์	2	9	11
11	สาขาวิชาการโรงแรมและบริการ	6	34	40
12	สาขาวิชาเทคโนโลยีสารสนเทศ	9	10	19
	รวม	339	97	436

สถิติจบการศึกษาของนักเรียน นักศึกษาปีการศึกษา 2556
ระดับ ปวส.

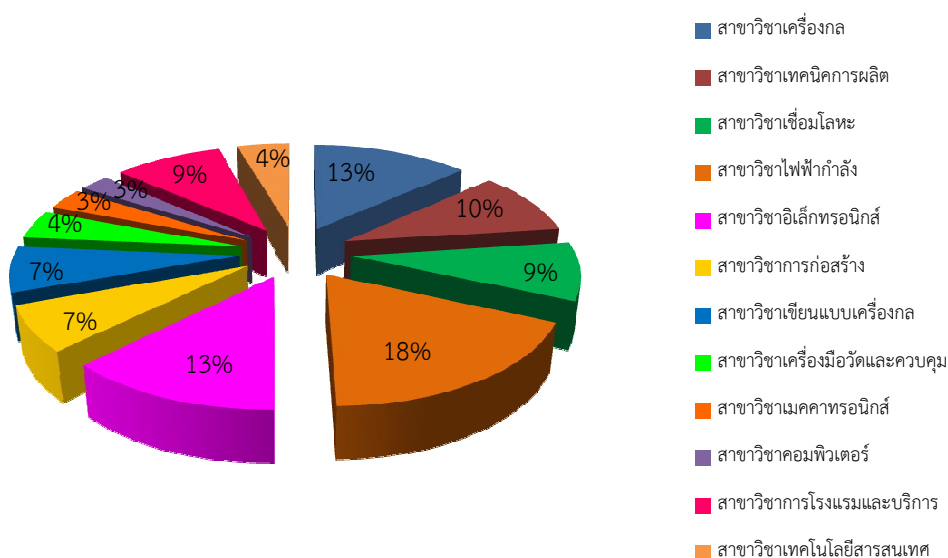

ส่วนที่ 5 ข้อมูลงบประมาณการศึกษา

วิทยาลัยเทคนิคสตั๊ทท์

การจัดสรรงบประมาณประจำปีงบประมาณ 2556

ประเภทรายจ่าย	หมวดเงินงบประมาณ				
	งบบุคลากร	งบดำเนินการ	งบลงทุน	งบอุดหนุน	รายจ่ายอื่นๆ
1. เงินเดือน	42,294,960.00				
2. เงินประจำตำแหน่ง	1,209,600.00				
3. ค่าจ้างประจำ	1,475,220.00				
4. ค่าจ้างชั่วคราว				4,315,500.00	
5. เงินพนักงานราชการ	381,480.00			4,463,000.00	
6. ค่าตอบแทน		4,166,170.00		1,460,000.00	
7. ค่าใช้สอย		1,600,000.00		3,623,000.00	
8. ค่าวัสดุ		3,100,000.00		2,000,000.00	
9. ค่าสาธารณูปโภค		1,300,000.00			
10. ค่าครุภัณฑ์			10,600,000.00		
11. ค่าที่ดินและสิ่งก่อสร้าง					
12. เงินอุดหนุน					
13. ส่งเสริมสิ่งประดิษฐ์คนรุ่นใหม่				300,000.00	
14. ทุนนักเรียนเรียนดีแต่ยากจน		15,000.00			
15. รายจ่ายอื่น ๆ					
16. เรียนฟรี 15 ปี				10,990,250.00	
รวม	45,361,260.00	10,181,170.00	10,600,000.00	27,151,750.00	-

วิทยาลัยเทคนิคสัตหีบ

สรุปเงินงบประมาณรายจ่ายในปีงบประมาณ 2556

ประเภทรายจ่าย	งบประมาณปี 2556		รายจ่ายจริงปี 2556		หมายเหตุ
	งปม.	บกศ.	งปม.	บกศ.	
1. เงินเดือน	42,294,960.00		42,102,980.18		
2. เงินประจำตำแหน่ง	1,209,600.00		558,857.00		
3. ค่าจ้างประจำ	1,475,220.00		1,095,230.00		
4. ค่าจ้างชั่วคราว		5,149,800.00		5,542,463.00	
5. เงินพนักงานราชการ	381,480.00		438,880.00		
6. ค่าตอบแทน	4,166,170.00	4,433,830.00	6,675,120.00	4,044,500.00	
7. ค่าใช้สอย	1,600,000.00	3,000,000.00	3,731,820.40	3,686,754.67	
8. ค่าวัสดุ	3,100,000.00	5,130,000.00	5,480,376.46	5,618,049.39	
9. ค่าสาธารณูปโภค	1,300,300.00	1,500,000.00	3,862,561.84	1,720,162.93	
10. ค่าครุภัณฑ์	10,600,000.00	3,594,100.00	6,946,000.00	4,437,590.90	
11. ค่าที่ดินและสิ่งก่อสร้าง		1,874,550.00	2,274,234.00	2,361,695.00	
12. เงินอุดหนุน	28,027,750.00	200,000.00	35,827,825.00		
13. รายจ่ายอื่น ๆ		747,803.73	4,175,732.00		
รวม	94,155,480.00	25,630,083.73	113,169,616.88	27,411,215.89	-

วิทยาลัยเทคนิคสัททีบ
เงินบำรุงการศึกษา ประจำปีงบประมาณ 2556

		สัดส่วน
		ร้อยละ
1. จำนวนนักเรียน นักศึกษา		
ภาคเรียนที่ 2/2555		
ระดับ ปวช.	จำนวน 2,695 คน	70.33
ระดับ ปวส.	จำนวน 1,137 คน	29.67
	รวม 3,832 คน	100.00
ภาคเรียนที่ 1/2556		
ระดับ ปวช.	จำนวน 2,455 คน	69.41
ระดับ ปวส.	จำนวน 1,082 คน	30.59
	รวม 3,537 คน	100.00
2. ประมาณการรายรับ		
ยอดยกมา ณ วันที่ 30 กันยายน 2555	9,442,982.73 บาท	
ภาคเรียนที่ 2/2555		
ระดับ ปวช.	3,234,000.00 บาท	
ระดับ ปวส.	4,816,900.00 บาท	
	รวม 8,050,900.00 บาท	
ภาคเรียน 1/2556		
ระดับ ปวช.	3,110,000.00 บาท	
ระดับ ปวส.	5,876,400.00 บาท	
	รวม 8,986,400.00 บาท	
	รวมเป็นเงินทั้งสิ้น 26,480,282.73 บาท	
3. ประมาณการรายจ่าย		
3.1 งบบุคลากร	6,000,000.00 บาท	
3.2 งบดำเนินงาน		
- ค่าตอบแทน	4,433,630.00 บาท	
- ค่าใช้สอย	3,000,000.00 บาท	
- ค่าวัสดุ	5,130,000.00 บาท	
- ค่าสาธารณูปโภค	1,500,000.00 บาท	
3.3 งบลงทุน		
3.3.1 ค่าครุภัณฑ์	3,594,300.00 บาท	
3.3.2 ค่าที่ดินสิ่งปลูกสร้าง	1,874,550.00 บาท	
3.4 งบอุดหนุน (สิ่งประดิษฐ์)		
3.4.1 สิ่งประดิษฐ์	200,000.00 บาท	
3.5 รายจ่ายอื่นๆ		
- สำรองฉุกเฉิน	747,802.73 บาท	
	รวมเป็นเงินทั้งสิ้น 26,480,282.73 บาท	

ส่วนที่ 6 ข้อมูลครุภัณฑ์

วิทยาลัยเทคนิคสัตหีบ
รายการที่จัดซื้อจัดจ้างด้วยเงินบำรุงการศึกษา ประจำปีงบประมาณ 2556
(งบลงทุน)

ที่	รายการ	จำนวน	หน่วย	ราคา ต่อหน่วย	รวมเงิน (บาท)
1	สาขาวิชาช่างเชื่อมโลหะ				
	- เครื่องปรับอากาศขนาดไม่ต่ำกว่า 25000BTU	2	เครื่อง	40,000.00	80,000.00
2	สาขาวิชาการก่อสร้าง				
	- เครื่องปรับอากาศขนาดไม่ต่ำกว่า 25000BTU	2	เครื่อง	40,000.00	80,000.00
3	สาขาวิชาเทคนิคพื้นฐาน				
	- เครื่องปรับอากาศขนาดไม่ต่ำกว่า 25000BTU	2	เครื่อง	40,000.00	80,000.00
4	สาขาวิชาไฟฟ้ากำลัง				
	- เครื่องกำเนิดไฟฟ้ากระแสสลับ 1 เฟส 3 กิโลวัตต์	2	เครื่อง	28,850.00	57,700.00
	- เครื่องปรับอากาศขนาดไม่ต่ำกว่า 25000BTU	2	เครื่อง	40,000.00	80,000.00
5	สาขาวิชาสามัญสัมพันธ์				
	- เครื่องปรับอากาศขนาดไม่ต่ำกว่า 25000BTU	1	เครื่อง	40,000.00	40,000.00
6	งานพัสดุ				
	- รถยนต์โดยสาร ขนาดไม่น้อยกว่า 12 ที่นั่ง				
	เครื่องยนต์ดีเซล	1	คัน	1,232,600.00	1,232,600.00
7	งานอาคารสถานที่				
	- โครงการจัดสร้างห้องน้ำส่วนกลาง	1	หลัง	1,874,550.00	1,874,550.00
	มติคณะกรรมการ ICT				
8	สาขาวิชาคอมพิวเตอร์ธุรกิจ				
	- เครื่องคอมพิวเตอร์ประมวลผล	41	เครื่อง	18,000.00	738,000.00
	- เครื่องคอมพิวเตอร์ iMac	10	เครื่อง	40,000.00	400,000.00
	- เครื่องฉายภาพโปรเจคเตอร์	2	เครื่อง	30,000.00	60,000.00
9	สาขาวิชาการบัญชี				
	- เครื่องคอมพิวเตอร์ประมวลผล	1	เครื่อง	16,000.00	16,000.00
	- เครื่องฉายภาพโปรเจคเตอร์	1	เครื่อง	30,000.00	30,000.00
10	สาขาวิชาช่างยนต์				
	- เครื่องคอมพิวเตอร์ประมวลผล	5	เครื่อง	16,000.00	80,000.00
11	สาขาวิชาเครื่องมือวัดและควบคุม				
	- เครื่องฉายภาพโปรเจคเตอร์	1	เครื่อง	30,000.00	30,000.00
12	สาขาวิชาเทคโนโลยีพื้นฐาน				
	- เครื่องรับโทรศัพท์	2	เครื่อง	20,000.00	40,000.00
	รวมเป็นเงิน / ยอดยกไป				4,918,850.00

วิทยาลัยเทคนิคสัทธิบ
 รายการที่จัดซื้อจัดจ้างด้วยเงินบำรุงการศึกษา ประจำปีงบประมาณ 2556
 (งบลงทุน)

ที่	รายการ	จำนวน	หน่วย	ราคา ต่อหน่วย	รวมเงิน (บาท)
ยอดยกมา					4,918,850.00
13	<u>งานศูนย์ข้อมูล</u>				
	- เครื่องคอมพิวเตอร์แม่ข่าย	1	เครื่อง	150,000.00	150,000.00
	- เครื่องสำรองไฟฟ้า	2	เครื่อง	40,000.00	80,000.00
14	<u>งานวิทยบริการและห้องสมุด</u>				
	- เครื่องคอมพิวเตอร์ประมวลผล	20	เครื่อง	16,000.00	320,000.00
รวมเป็นเงินทั้งสิ้น					5,468,850.00

ส่วนที่ 7 ข้อมูลตลาดแรงงาน

สรุปข้อมูลจำนวนนักเรียน นักศึกษาที่ออกฝึกงานในสถานประกอบการ
ประจำปีการศึกษา 2556

ภาคเรียน	จำนวนสถานประกอบการ	จำนวนนักเรียน นักศึกษาที่ออกฝึกงาน			หมายเหตุ
		ปวช.	ปวส.	รวม	
1	154	292	194	486	
2	174	380	308	688	
รวม	328	672	502	1,174	

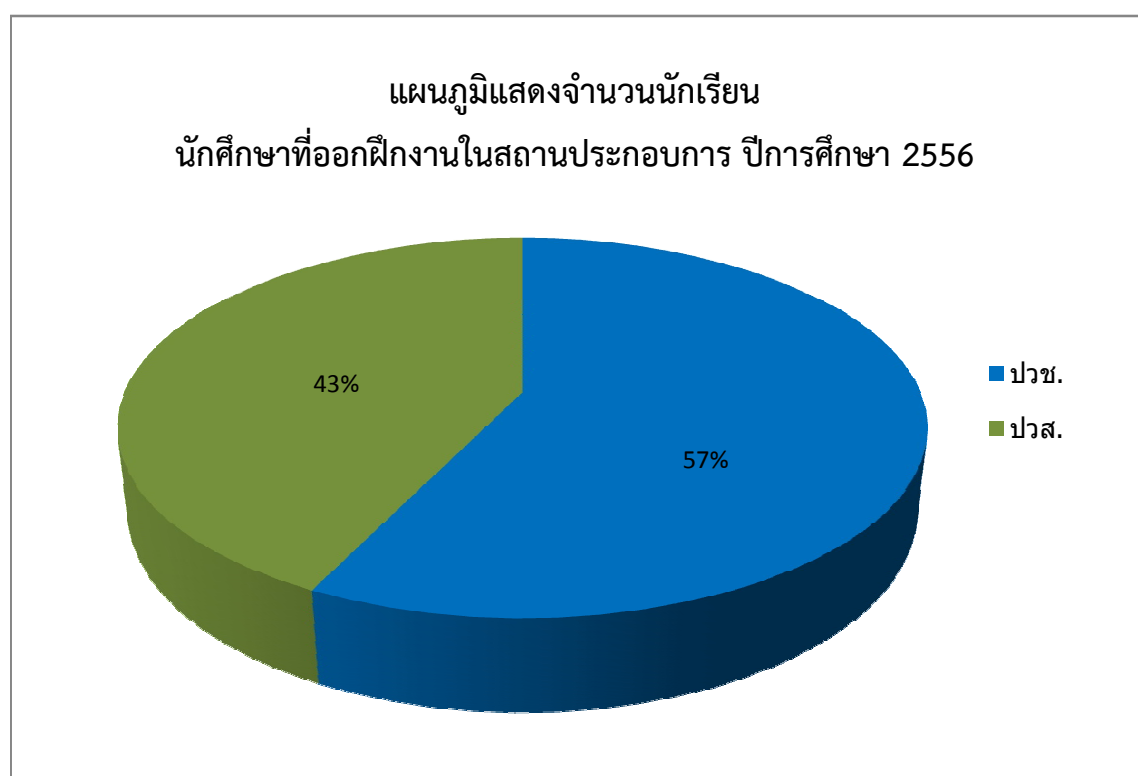

สรุปข้อมูลจำนวนสถานประกอบการและจำนวนนักเรียนนักศึกษาที่ออกฝึกงานในภาคเรียนที่ 1 ปีการศึกษา 2556

วิทยาลัยเทคนิคสตัทท์

ลำดับ ที่	สาขาวิชา	จำนวนสถานประกอบการ (แห่ง)	จำนวนนักเรียน นักศึกษา (คน)			
			ปวช.(ปกติ)	ปวช.(ทวิภาคี)	ปวส.(ปกติ)	ปวส.(ทวิภาคี)
1	การก่อสร้าง	12	19	-	-	-
2	เชื่อมโลหะ	7	23	-	22	-
3	ไฟฟ้ากำลัง	23	51	-	17	-
4	การโรงแรม	12	31	-	20	-
5	การท่องเที่ยว	6	8	-	-	-
6	เครื่องมือกลและซ่อมบำรุง	25	51	-	28	-
7	เขียนแบบเครื่องกล	5	28	-	-	-
8	เครื่องมือวัดและควบคุม	10	29	-	23	-
9	อิเล็กทรอนิกส์	29	23	-	31	-
10	เครื่องกลอุตสาหกรรม	5	18	-	-	-
11	ยานยนต์	19	11	-	36	-
12	เทคโนโลยีสารสนเทศ	1	-	-	17	-
รวม		154	292	-	194	-
			486			

สรุปข้อมูลจำนวนสถานประกอบการและจำนวนนักเรียนนักศึกษาที่ออกฝึกงานในภาคเรียนที่ 2 ปีการศึกษา 2556

วิทยาลัยเทคนิคสัททีบ

ลำดับ ที่	สาขาวิชา	จำนวนสถานประกอบการ (แห่ง)	จำนวนนักเรียน นักศึกษา (คน)			
			ปวช.(ปกติ)	ปวช.(ทวิภาคี)	ปวส.(ปกติ)	ปวส.(ทวิภาคี)
1	ช่างก่อสร้าง	13	28	-	31	-
2	เทคโนโลยีเครื่องใช้สำนักงาน	4	-	-	13	-
3	เครื่องมือกล	17	93	-	65	-
4	เขียนแบบเครื่องกล	23	26	-	33	-
5	อิเล็กทรอนิกส์	25	58	-	24	-
6	การโรงแรม	22	31	-	34	-
7	การท่องเที่ยว	7	19	-	-	-
8	ช่างเชื่อมโลหะ	5	20	-	-	-
9	ไฟฟ้ากำลัง	22	20	-	46	-
10	เทคนิคยานยนต์	20	63	-	44	-
11	เครื่องมือวัดและควบคุม	10	-	-	18	-
12	เมคคาทรอนิกส์	6	22	-	-	-
รวม		174	380	-	308	-
			688			

สรุปจำนวนนักศึกษาและสถานประกอบการ ประจำปีการศึกษา 1/2556

ลำดับที่	ชื่อสถานประกอบการ	ชช.	ชส.	ชย.	ชก.	ชบ.	สท.	ชอ.	ชฟ.	ชว.	กร.	กท.	หมายเหตุ
1.	บริษัท ไทยออยล์ ทูล แมชีนเนอรี	6		3	6	2	2		3	2			
2.	บริษัท บ้านนาจักรกล จำกัด	4											
3.	บริษัท อาร์เอสเอส อินดัสเทรียล จำกัด	4											
4.	ห้างหุ้นส่วนจำกัดเทคนิคอูมิเนียม	1											
5.	บริษัท มาสเตอร์แพ็ค-เอเชีย จำกัด	4											
6.	บริษัท DEELINE CONSTRUCTION จำกัด	4											
7.	บริษัท ชลฐทรัพย์ จำกัด	1											
8.	บริษัท โฟไซคอน แอสโซซิเอต กรุ๊ป จำกัด		8										
9.	บริษัท อาร์เอสเอส อินดัสเทรียล จำกัด		3										
10.	บริษัท น. วาสกิจ จำกัด		1										
11.	บริษัท พรินท์ จำกัด (มหาชน)		10										
12.	บริษัท ทีพีไอ โพลีน จำกัด (มหาชน)		1										
13.	บริษัท เอส เอส อาร์ ที (๒๐๐๙) จำกัด		3										
14.	บริษัท วรกิจ ก่อสร้าง จำกัด		11										
15.	บริษัท สิริศา และบริษัทในเครือ (อ่าวอุดม)		4										
16.	ห้างหุ้นส่วนจำกัด นวสิริกิจ คอนสตรัคชั่น		7										
17.	บริษัท ศรีราชาคอนสตรัคชั่น จำกัด (มหาชน)		2										
18.	บริษัท อินทนาคอนสตรัคชั่น จำกัด		1										

ลำดับที่	ชื่อสถานประกอบการ	ชช.	ชส.	ชย.	ชก.	ชบ.	สท.	ชอ.	ชฟ.	ชว.	กร.	กท.	หมายเหตุ
19.	บริษัท ศรีสยามเฮาส์ซิง จำกัด (แยกเจ)		1										
20.	บริษัท เคอร์รี่ สยามซีพอร์ต จำกัด			2									
21.	บริษัท RTK ENGINEERING SUPPLY จำกัด			2									
22.	บริษัท ไทยยนต์ ชลบุรี ผู้จำหน่ายโตโยต้า จำกัด			7									
23.	บริษัท อีเนอร์ยี ออโตโมทีฟ ซิสเต็มส์ (ประเทศไทย) จำกัด			1									
24.	บริษัท ศรีราชาฮอนด้า ออโตโมบิล จำกัด			3									
25.	บริษัท แอร์โรเวิร์ค เอเชีย จำกัด			1									
26.	บริษัท โตโยต้าพทยา ๑๙๙๘ จำกัด			3									
27.	บริษัท ระยองวิศวกรรมและซ่อมบำรุง จำกัด			1									
28.	บริษัท ปัญจวัฒนาพลาสติก จำกัด(มหาชน)			5									
29.	บริษัท ทีบีเคเค(ประเทศไทย) จำกัด			10									
30.	บริษัท วัชร มารีน จำกัด			4									
31.	บริษัท บางกอกอินดัสเทรียลแก๊ส จำกัด			2									
32.	บริษัท ซีออนแอดวาน โพลีเม็กซ์ จำกัด												
33.	บริษัท ไทยซัมมิท แหลมฉบบัง โอโตพาร์ท จำกัด			8									
34.	บริษัท ชลบุรี ออโต้ เซ็นเตอร์ จำกัด (เซฟโรแล็คคัพพทยา)			5									
35.	บริษัท ไทยโคเบลโก้ คอนสตรัคชั่น แมชีนเนอร์รี่ จำกัด			5									
36.	บริษัท C.P. พทยา การาจ			1									
37.	บริษัท พทยาฮอนด้า คาร์ส จำกัด			4									

ลำดับที่	ชื่อสถานประกอบการ	ชช.	ชส.	ชย.	ชก.	ชบ.	สท.	ชอ.	ชฟ.	ชว.	กร.	กท.	หมายเหตุ
38.	บริษัท โตโยต้าระยอง ผู้จำหน่ายโตโยต้า จำกัด			5									
39.	บริษัท โตโยต้า เจริญยนต์ ชลบุรี จำกัด			5									
40.	ผู้บัญชาการกรมโรงงานอุตสาหกรรมที่ปทุมธานี				2								
41.	บริษัท ชัมมิท โซล่า แมรจูนแพคเกจจิ้ง จำกัด				3								
42.	บริษัท M.J. BANGKOK VALVE & FITTING จำกัด				2								
43.	บริษัท เบชินไทย จำกัด				2								
44.	บริษัท ไมย์ เออร์ อินดัสทรีส์ จำกัด				9								
45.	บริษัท โตโยเต็น อินเตอร์เนชั่นแนล ฟิวเจอร์ พาวเวอร์โฟนเดอร์				2								
46.	บริษัท A - THRIVE TNTEND				1								
47.	บริษัท ต. พีระกฤษ จำกัด				3								
48.	บริษัท ชาลวีส อินฟินิท เทค แอนด์ เอ็นจิเนียริง จำกัด				1								
49.	บริษัท เอ็ชเอ็มซี โปลิเมอร์ จำกัด				1								
50.	บริษัท เทคนิป เอ็นจิเนียริง (ประเทศไทย) จำกัด				2								
51.	บริษัท เอ - พีริซัน จำกัด				1								
52.	บริษัท A - THRIVE TNTEND				3								
53.	บริษัท WORLEY PARSONS (ประเทศไทย) จำกัด				1								
54.	บริษัท ไมย์เออร์ อินดัสทรีส์ จำกัด				3								
55.	บริษัท ไทยโรตารี เอ็นจิเนียริง จำกัด (มหาชน)				2								
56.	นายกเมืองพัทยา		1		1	1							

ลำดับที่	ชื่อสถานประกอบการ	ชช.	ชส.	ชย.	ชก.	ชบ.	สท.	ชอ.	ชฟ	ชว.	กร.	กท.	หมายเหตุ
57.	บริษัท เทคโนโลยี จำกัด				1								
58.	บริษัท ยอร์ช ดีเมนชั่น จำกัด				2								
59.	บริษัท QUALITECH ENGINEERING & CONSTRUCTION				2								
60.	บริษัท โลฟสไตล์ ดีเวลอปเมนท์ จำกัด				1								
61.	ห้างหุ้นส่วนจำกัด สัตหีบแมนูแฟคเตอริง				3								
62.	บริษัท ปตท. จำกัด (มหาชน) โรงแยกก๊าซธรรมชาติระยอง				1								
63.	บริษัท STP&I PUBLIC จำกัด				2								
64.	บริษัท วัสดุกรุ๊ปเฮปวีอินดัสเตรียลเทอร์บายน์ จำกัด					5							
65.	ปลัดเทศบาลเมืองหนองปรือ					3							
66.	บริษัท ไมย์เออร์ อินดัสตรีส์ จำกัด จำกัด					3							
67.	โรงแรม รอยัลคลิฟ ไฮเต็ล กรุ๊ป												
68.	บริษัท ยู – เซอร์วิส (ชลบุรี) จำกัด								5				
69.	ห้างหุ้นส่วน อีสเวิร์ดเทค แอนด์ เอ็นจิเนียริง								5				
70.	บริษัท อีเมอร์สัน อิเลคทริก (ประเทศไทย) จำกัด								2				
71.	บริษัท เจ ทู เค เมเนจเม้นท์ กรุ๊ป จำกัด								4				
72.	บริษัท โปรเทค เอ้าท์ซอสซิ่ง จำกัด								9				
73.	ห้างหุ้นส่วนจำกัด เบญหทัย จำกัด								5				
74.	บริษัท ไนล์ ไทยแลนด์ (ประเทศไทย) จำกัด								1				
75.	บริษัท MJ. BANG & FITTING จำกัด								4				

ลำดับที่	ชื่อสถานประกอบการ	ชช.	ชส.	ชย.	ชก.	ชบ.	สท.	ชอ.	ชฟ	ชว.	กร.	กท.	หมายเหตุ
76.	ห้างหุ้นส่วนจำกัด เอ เจ อะไหล่เชียงใหม่								2				
77.	บริษัท สยามคอมเพรสเซอร์อุตสาหกรรม จำกัด								2				
78.	โรงแรม แอมบาสเดอร์ ซิตี้ จอมเทียน												
79.	บริษัท เวอร์เท็กซ์ เซอร์วิส จำกัด								1				
80.	บริษัท เอบีบี จำกัด								1				
81.	บริษัท PSP โปรเฟสชันแนล เอ็น จีเนียริง แอน ซัพพลาย								1				
82.	บริษัท ไทยซัมมิท ฮาร์เนส จำกัด								1				
83.	บริษัท นิซโซ ไซโก้ (ประเทศไทย) จำกัด								1				
84.	บริษัท ดี เอ็นจีเนียริง เฮ้าส์ จำกัด								3				
85.	บริษัท โคเบลโก้ แอนด์ แมทีเรียลส์ คอปเปอร์ ทิว (ไทยแลนด์)								4				
86.	บริษัท พีทีที โกลบอล เคมิคอล จำกัด (มหาชน)								4				
87.	บริษัท ปตท. จำกัด (มหาชน)								1				
88.	กิจการไฟฟ้าสวัสดิการสหีบ								2				
89.	บริษัท ปตท. จำกัด (มหาชน) คลังก๊าซเขาบ่อยา								1				
90.	บริษัท การบินไทย จำกัด (มหาชน)							2	1				
91.	ร้าน NVTV							1					
92.	การกองเรือยุทธการ							2					
93.	บริษัท DC คอมพิวเตอร์ (ดีคคอมพิวตา ชั้น ๒)							2					
94.	ตำบลเขตรอุดมศักดิ์							2					

ลำดับที่	ชื่อสถานประกอบการ	ชช.	ชส.	ชย.	ชก.	ชบ.	สท.	ชอ.	ชฟ.	ชว.	กร.	กท.	หมายเหตุ
95.	ห้างหุ้นส่วนจำกัด คอมพ์เทค ไอที เซอร์วิส							3					
96.	ร้าน IT – CONNEX ฮาร์เบอร์มอลล์ ชั้น ๓							4					
97.	ร้าน SIMPLE IT ตึกคอมศรีราชา							2					
98.	โทรศัพท์บ้านอำเภอ							2					
99.	บริษัท คาทาทา อิเล็กทริก (ประเทศไทย) จำกัด							1					
100.	ร้านเมณี คอมพิวเตอร์							2					
101.	สำนักงานบริการลูกค้า กสท. สาขาพัทยา							5					
102.	บริษัท แซน เบนเฟิต จำกัด							2					
103.	บริษัท เคเบิลทีวี สาขาบ้านอำเภอ							3					
104.	บริษัท สตางค์ คอมพิวเตอร์							2					
105.	บริษัท คอมเซเว่น อินเทอร์เน็ตเนชั่นแนล จำกัด คอมศรีราชา							5					
106.	บริษัท แอส วัน สัตหีบ							2					
107.	บริษัท อัครพลชาวด์ แอนด์ ซิสเทม จำกัด							4					
108.	บริษัท ยูนิไทย ชิปปาร์ด แอนด์ เอนจิเนียริง จำกัด							2					
109.	บริษัท อิเมอร์สัน อิเล็กทริก (ประเทศไทย) จำกัด							2					
110.	ไฟฟ้าส่วนภูมิภาค สาขาบ้านเพ							2					
111.	บริษัท ปตท. จำกัด (มหาชน) คลังก๊าซเขาป๋อย							5					
112.	สำนักงานบริการลูกค้า กสท. มาบตาพุด							6					
113.	บริษัท ทีไอที จำกัด (มหาชน) สาขาพัทยากลาง							4					

ลำดับที่	ชื่อสถานประกอบการ	ชช.	ชส.	ชย.	ชก.	ชบ.	สท.	ชอ.	ชฟ.	ชว.	กร.	กท.	หมายเหตุ
114.	ผู้จัดการกิจการไฟฟ้าสตัดหีบ							3					
115.	กองเรือยุทธการ							1					
116.	บริษัทซิมเปลด์ จำกัด							3					
117.	ศูนย์บริการลูกค้าสาขา บ้านอำเภอ							2					
118.	โรงแรม SUNRISE BEACH RESORT & RESIDENCE							1					
119.	โรงแรม ลองบีช การ์ดैन โฮเทล แอนด์ สปา										7		
120.	โรงแรม โอเชียน พรอพเพอร์ตี้ จำกัด										6		
121.	โรงแรม ภูริมาศ บีช แอนด์ สปา										5		
122.	โรงแรม เคป ดารา รีสอร์ท พัทยา										5		
123.	โรงแรม บ้านน้ำเมา รีสอร์ท										4		
124.	โรงแรม LK. METROPOLE										1		
125.	โรงแรม เดอะซิตี ศรีราชา										1		
126.	โรงแรม ดุสิต พัทยา										1		
127.	129.โรงแรม เซ็นทารา พัทยา โฮเต็ล สาย ๒										1		
128.	โรงแรม COLOSSEUM SHOW PATTAYA										4		
130.	โรงแรม ฮีสเทิร์น แกรนด์ พาเลซ										1		
131.	โรงแรม วูดแลนด์ โฮเต็ล แอนด์ รีสอร์ท										1		
132.	บริษัท ไทยออยล์ จำกัด (มหาชน)										5		
133.	บริษัท เอ็ม เอ็มทีเอช เอ็นจิน จำกัด									1			

ลำดับที่	ชื่อสถานประกอบการ	ชช.	ชส.	ชย.	ชก.	ชบ.	สท.	ชอ.	ชฟ.	ชว.	กร.	กท.	หมายเหตุ
134.	บริษัท คีตาภาว่า (ประเทศไทย) จำกัด									3			
135.	บริษัท ยู – เซอร์วิสเสส (ระยอง) จำกัด									2			
136.	บริษัท สเตท คอนสตรัคชั่น จำกัด									3			
137.	บริษัท สมบัติ พลาสติก จำกัด									2			
138.	บริษัท TIETEXASIA จำกัด									4			
139.	บริษัท รังษีอิเล็กทรอนิกส์ จำกัด									1			
140.	บริษัท สยามมิชลิน จำกัด									1			
141.	บริษัท ไบเออร์ไทย จำกัด									5			
142.	บริษัท S.T. MAINTENANCE & CONSTRUCTION จำกัด									2			
143.	บริษัท โซลเวย์ เพอรอกซีไทย จำกัด									2			
144.	บริษัท โพลว์แล็บ แอนด์ เซอร์วิส จำกัด (SCG)									1			
145.	บริษัท พีทีที โกลบอล เคมิคอล จำกัด (มหาชน)									1			
146.	บริษัท จี วัน จิรกฤต ซัพพลาย จำกัด									3			
147.	บริษัท ปตท. จำกัด (มหาชน) คลังก๊าซปิโตรเลียม									3			
148.	โรงแรม PATTAYA BEACH TOURISM GROUO จำกัด									1			
149.	โรงแรม เวิลด์ เจมส์ คอลเลคชั่น จำกัด											1	
150.	ศูนย์แสดงเรือพระราชพิธีจำลอง ๔ มิติ											5	
151.	บริษัท โคลอสเซียมโชว์ พัทยา											2	
152.	บริษัท เคเบิลทีวี (ชลบุรี) จำกัด											5	

ลำดับที่	ชื่อสถานประกอบการ	ชช.	ชส.	ชย.	ชก.	ชบ.	สท.	ชอ.	ชฟ.	ชว.	กร.	กท.	หมายเหตุ
153.	บริษัท พิพิธภัณฑ์ธรรมชาติวิทยาเกาะและทะเลไทย											2	
154.	บริษัท อีโต้ (ประเทศไทย) จำกัด											4	
รวมเป็นจำนวนทั้งสิ้น 154 บริษัท													

สรุปจำนวนนักศึกษาและสถานประกอบการ ประจำปีการศึกษา 2/2556

ลำดับที่	ชื่อสถานประกอบการ	ชช.	ชส.	ชข.	ชก.	ชบ.	สท.	ชอ.	ชฟ.	ชว.	กร.	กท.	รวม	หมายเหตุ
1.	บริษัท ไทยออยล์ ทูล แมชีนเนอร์รี่เซอร์วิสเซล	6		3	6	4	2		3					
2.	บริษัท บ้านนาจักรกล จำกัด	4												
3.	บริษัท อาร์เอสเอส อินดัสเทรียล จำกัด	4	3											
4.	ห้างหุ้นส่วนจำกัดเทคนิคอูมิเนียม	1												
5.	บริษัท มาสเตอร์แพ็ค-เอเชีย จำกัด	5												
6.	บริษัท DEELINE CONSTRUCTION จำกัด		4											
7.	บริษัท ชลฐทรัพย์ จำกัด		1											
8.	บริษัท โพไซคอน แอสโซซิเอต กรุ๊ป จำกัด		11											
9.	บริษัท น. วาสิกิจ จำกัด		1											
10.	บริษัท พรินิลท์ จำกัด (มหาชน)		10											
11.	บริษัท ทีพีโอ โพลีน จำกัด (มหาชน)		1											
12.	บริษัท เอส เอส อาร์ ที (๒๐๐๙) จำกัด		3											
13.	บริษัท วรกิจ ก่อสร้าง จำกัด		11											
14.	บริษัท สิริศา และบริษัทไนเครือ (อ่าวอุดม)		4											
15.	ห้างหุ้นส่วนจำกัด นวสิริกิจ คอนสตรัคชั่น		10											
16.	บริษัท ศรีราชาคอนสตรัคชั่น จำกัด (มหาชน)		2											
17.	บริษัท อินทนาคอนสตรัคชั่น จำกัด		1											
18.	บริษัท ศรีสยามเฮาส์ซิง จำกัด (แยกเจ)		1											
19.	บริษัท เคอร์รี่ สยามซีพอร์ท จำกัด			3										

ลำดับที่	ชื่อสถานประกอบการ	ชช.	ชส.	ชย.	ชก.	ชบ.	สท.	ชอ.	ชฟ.	ชว.	กร.	กท.	รวม	หมายเหตุ
20.	บริษัท RTK ENGINEERING SUPPLY จำกัด			2										
21.	บริษัท ไทยยนต์ ชลบุรี ผู้จำหน่ายโตโยต้า จำกัด			5										
22.	บริษัท อีเนอร์ยี ออโตโมทีฟ ซิสเต็มส์ (ประเทศไทย) จำกัด			1										
23.	บริษัท ศรีราชาฮอนด้า ออโตโมบิล จำกัด			3										
24.	บริษัท แอร์โรเวิร์ค เอเชีย จำกัด			1										
25.	บริษัท โตโยต้าพทยา ๑๙๙๘ จำกัด			3										
26.	บริษัท ระยองวิศวกรรมและซ่อมบำรุง จำกัด			1		2			1					
27.	บริษัท ปัญจวัฒนาพลาสติก จำกัด(มหาชน)			6										
28.	บริษัท ทีบีเคเค(ประเทศไทย) จำกัด			10										
29.	บริษัท วัชร มารีน จำกัด			7										
30.	บริษัท บางกอกอินดัสเทรียลแก๊ส จำกัด			2										
31.	บริษัท ซีออนแอดวาน โพลีเม็กซ์ จำกัด			1										
32.	บริษัท ไทยซัมมิท แพลมบง โอโตพาร์ท จำกัด			8	2									
33.	บริษัท ชลบุรี ออโต้ เซ็นเตอร์ จำกัด (เซฟโรแล็ตพทยา)			5										
34.	บริษัท ไทยโคเบลโก้ คอนสตรัคชั่น แมชีนเนอร์รี่ จำกัด			1										
35.	บริษัท C.P. พทยา การาจ			4										
36.	บริษัท พทยาฮอนด้า คาร์ส จำกัด			6										
37.	บริษัท โตโยต้าระยอง ผู้จำหน่ายโตโยต้า จำกัด			5										
38.	บริษัท โตโยต้า เจริญยนต์ ชลบุรี จำกัด			5										
39.	บริษัท ซัมมิท โซว่า แมรูแพคเจอร์ริง จำกัด					3								

ลำดับที่	ชื่อสถานประกอบการ	ชช.	ชส.	ชย.	ชก.	ชบ.	สท.	ชอ.	ชฟ.	ชว.	กร.	กท.	รวม	หมายเหตุ
40.	บริษัท M.J. BANGKOK VALVE & FITTING จำกัด					3								
41.	บริษัท เบชินไทย จำกัด					2								
42.	บริษัท ไมย์ เออร์ อินดัสตรีส์ จำกัด					6								
43.	บริษัท โตโยเต็น อินเตอร์เนชั่นแนล ฟิวเจอร์ พาวเวอร์ไฟน์เดอร์					6								
44.	บริษัท ต. พีระกฤษ จำกัด					3								
45.	บริษัท ชาลววิช อินฟินิท เทค แอนด์ เอ็นจิเนียริง จำกัด					1								
46.	บริษัท เอ็ชเอ็มซี โปลิเมอร์ จำกัด					1								
47.	บริษัท เทคนิป เอ็นจิเนียริง (ประเทศไทย) จำกัด					2								
48.	บริษัท เอ - พรืชีชั่น จำกัด				3	1								
49.	บริษัท A - THRIVE TNTEND					1								
50.	บริษัท WORLEY PARSONS (ประเทศไทย) จำกัด					2								
51.	บริษัท ไมย์เออร์ อินดัสตรีส์ จำกัด					3								
52.	บริษัท ไทยโรตารี เอ็นจิเนียริง จำกัด (มหาชน)					3								
53.	นายกเมืองพัทยา		1			1								
54.	บริษัท เทคโนโลยี จำกัด					1								
55.	บริษัท ยอร์ช ดีเมนชั่น จำกัด					2								
56.	บริษัท QUALITECH ENGINEERING & CONSTRUCTION				1	2								
57.	บริษัท โลฟส์สไตล์ ดีเวลอปเมนต์ จำกัด					1								
58.	ห้างหุ้นส่วนจำกัด สตีลบีแมนูแฟคเตอริง					3								
59.	บริษัท ปตท. จำกัด (มหาชน) โรงแยกก๊าซธรรมชาติระยอง								1					

ลำดับที่	ชื่อสถานประกอบการ	ชช.	ชส.	ชย.	ชก.	ชบ.	สท.	ชอ.	ชฟ.	ชว.	กร.	กท.	รวม	หมายเหตุ
60.	โรงแรม โอเชียน พรอพเพอร์ตี้ จำกัด										5			
61.	บริษัท วัสดุกรุ๊ปเฮปวีอินดัสเตรียลเทอร์บายน์ จำกัด						5							
62.	ปลัดเทศบาลเมืองหนองปรือ						3							
63.	บริษัท ไมย์เออร์ อินดัสตรีส์ จำกัด จำกัด						3							
64.	โรงแรม โอเชียน พรอพเพอร์ตี้ จำกัด										5			
65.	บริษัท ยู - เซอร์วิส (ชลบุรี) จำกัด								5	3				
66.	ห้างหุ้นส่วน อีสเวิร์ดเทค แอนด์ เอ็นจิเนียริง								2					
67.	บริษัท อีเมอรัสัน อิเลคทริค (ประเทศไทย) จำกัด								8					
68.	บริษัท เจ ทู เค เมเนจเมนท์ กรุ๊ป จำกัด								4					
69.	บริษัท โปรเทค เอ๊าท์ซอสซิ่ง จำกัด			1					5					
70.	ห้างหุ้นส่วนจำกัด เบญฑัย จำกัด								1					
71.	บริษัท ไนล์ ไทยแลนด์ (ประเทศไทย) จำกัด								4					
72.	บริษัท MJ. BANG & FITTING จำกัด					1			2					
73.	ห้างหุ้นส่วนจำกัด เอ เจ อะไหล่เชียงกง								2					
74.	บริษัท สยามคอมเพรสเซอร์อุตสาหกรรม จำกัด								2					
75.	โรงแรม แอมบาสเดอร์ ซิตี้ จอมเทียน								1					
76.	บริษัท เวอร์เท็กซ์ เซอร์วิส จำกัด								1					
77.	บริษัท เอบีบี จำกัด								1					
78.	บริษัท PSP โปรเฟสชันแนล เอ็น จีเนียริง แอน ซัพพลาย								1					
79.	บริษัท ไทยซัมมิท ฮาร์เนส จำกัด				3				3					

ลำดับที่	ชื่อสถานประกอบการ	ชช.	ชส.	ชย.	ชก.	ชบ.	สท.	ชอ.	ชฟ.	ชว.	กร.	กท.	รวม	หมายเหตุ
80.	บริษัท นิซโซ ไซโก้ (ประเทศไทย) จำกัด								4					
81.	บริษัท ดี เอ็นจิเนียริง เฮ้าส์ จำกัด								4					
82.	บริษัท โคเบลโก้ แอนด์ แมทีเรียลส์ คอปเปอร์ ทิว (ไทยแลนด์)								1					
83.	บริษัท พีทีที โกลบอล เคมิคอล จำกัด (มหาชน)								2	4				
84.	บริษัท ปตท. จำกัด (มหาชน)					1		7						
85.	กิจการไฟฟ้าสวัสดิการสหีบ								1					
86.	บริษัท พีเอสพี แอนด์เอ็นจิเนียริง จำกัด				3									
87.	บริษัท การบินไทย จำกัด (มหาชน)				1			1						
88.	ร้าน NVTV							2						
89.	การกองเรือยุทธการ					2		5						
90.	บริษัท DC คอมพิวเตอร์ (ตึกคอมพัตยา ชั้น 2)							2						
91.	ตำบลเขตรอุดมศักดิ์							3						
92.	ห้างหุ้นส่วนจำกัด คอมพ์เทค ไอที เซอร์วิส							4						
93.	ร้าน IT - CONNEX ฮาร์เบอร์มอลล์ ชั้น 3							2						
94.	ร้าน SIMPLE IT ตึกคอมศรีราชา							2						
95.	โทรศัพท์บ้านอำเภอ							1						
96.	บริษัท คาทาธา อิเล็กทริก (ประเทศไทย) จำกัด							2						
97.	ร้านเมณี คอมพิวเตอร์							5						
98.	สำนักงานบริการลูกค้า กสท. สาขาพัทยา							2						
99.	บริษัท แชน เบนเนฟิต จำกัด							3						

ลำดับที่	ชื่อสถานประกอบการ	ชช.	ชส.	ชย.	ชก.	ชบ.	สท.	ชอ.	ชฟ.	ชว.	กร.	กท.	รวม	หมายเหตุ
100.	บริษัท เคเบิลทีวี สาขาบ้านอำเภอ							2						
101.	บริษัท สตาจค์ คอมพิวเตอร์							5						
102.	บริษัท คอมเซเว่น อินเทอร์เน็ตในชั้นแนล จำกัด คอมศรีราชา							2						
103.	บริษัท แอส วัน สัตหีบ							2						
104.	บริษัท อัครพลชาวด์ แอนด์ ซิสเต็ม จำกัด							4						
105.	บริษัท ยูนิไทย ชิปปาร์ต แอนด์ เอนจิเนียริง จำกัด							2						
106.	บริษัท อีเมอร์สัน อิเล็กทริก (ประเทศไทย) จำกัด							2						
107.	ไฟฟ้าส่วนภูมิภาค สาขาบ้านเพ							5						
108.	บริษัท ปตท. จำกัด (มหาชน) คลังก๊าซเขาบ่อยา							1		1				
109.	สำนักงานบริการลูกค้า กสท. มาบตาพุด							4						
110.	บริษัท ทีโอที จำกัด (มหาชน) สาขาพิทยากลาง							3						
111.	ผู้จัดการกิจการไฟฟ้าสัตหีบ							1	1					
112.	บริษัท อิโต้ (ประเทศไทย) จำกัด									4				
113.	บริษัท ซิมเปิ้ล จำกัด													
114.	ศูนย์บริการลูกค้าสาขา บ้านอำเภอ							1						
115.	โรงแรม SUNRISE BEACH RESORT & RESIDENCE										7			
116.	โรงแรม ลองบีช การ์ดैन โฮเทล แอนด์ สปา										5			
117.	โรงแรม โอเชียน พรอพเพอร์ตี้ จำกัด										5			
118.	โรงแรม ภูริมาศ บีช แอนด์ สปา										6			
119.	โรงแรม เคป ดารา รีสอร์ท พัทยา										10			

ลำดับที่	ชื่อสถานประกอบการ	ชช.	ชส.	ชย.	ชก.	ชบ.	สท.	ชอ.	ชฟ.	ชว.	กร.	กท.	รวม	หมายเหตุ
120.	โรงแรม บ้านน้ำเมา รีสอร์ท										1			
121.	โรงแรม LK. METROPOLE										1			
122.	โรงแรม เดอะซิตี ศรีราชา										1			
123.	โรงแรม ดุสิต พัทยา										1			
124.	โรงแรม เซ็นทารา พัทยา โฮเต็ล สาย 2										4			
125.	โรงแรม COLOSSEUM SHOW PATTAYA										1			
126.	โรงแรม อีสเทิร์น แกรนด์ พาเลซ										1			
127.	โรงแรม วู้ดแลนด์ โฮเต็ล แอนด์ รีสอร์ท										4			
128.	บริษัท ไทยออยล์ จำกัด (มหาชน)					1								
130.	บริษัท เอ็ม เอ็มทีเอช เอ็นจิน จำกัด									3				
131.	บริษัท คีตาภาว่า (ประเทศไทย) จำกัด									2				
132.	บริษัท ยู - เซอร์วิสเฮส (ระยอง) จำกัด								1					
133.	บริษัท สเตท คอนสตรัคชั่น จำกัด									2				
134.	บริษัท สมบัติ พลาสติก จำกัด									4				
135.	บริษัท TIETEXASIA จำกัด					1								
136.	บริษัท รังษีอิล็คทริค จำกัด									1				
137.	บริษัท สยามมิชลิน จำกัด									5				
138.	บริษัท ไบเออร์ไทย จำกัด									2				
139.	บริษัท S.T. MAINTENANCE & CONSTRUCTION จำกัด									2				
140.	บริษัท โซลเวย์ เพอรอกซีไทย จำกัด									1				

ลำดับที่	ชื่อสถานประกอบการ	ชช.	ชส.	ชย.	ชก.	ชบ.	สท.	ชอ.	ชฟ.	ชว.	กร.	กท.	รวม	หมายเหตุ
141.	บริษัท โฟลว์แล็บ แอนด์ เซอร์วิส จำกัด (SCG)									1				
142.	บริษัท จี วัน จิตรกฤต ซัพพลาย จำกัด									4				
143.	โรงแรม PATTAYA BEACH TOURISM GROUO จำกัด											1		
144.	โรงแรม เวิลด์ เจมส์ คอลเลคชั่น จำกัด											5		
145.	ศูนย์แสดงเรือพระราชพิธีจำลอง 4 มิติ											2		
146.	บริษัท โคลอสเซียมโชว์ พัทยา										1	5		
147.	บริษัท เคเบิลทีวี (ชลบุรี) จำกัด											2		
148.	บริษัท พิพิธภัณฑ์ธรรมชาติวิทยาเกาะและทะเลไทย											4		
149.	บริษัท อีโต้ (ประเทศไทย) จำกัด									4				
150.	บริษัท สุภาวุฒิ อินดัสตรี				4									
151.	บริษัท ไทเท็กซ์ เอเชีย จำกัด									3				
152.	บริษัท อีสเทิร์นโพลีแพค จำกัด				2									
153.	บริษัท เอส.ที. เมนเทนแนนซ์ จำกัด									2				
154.	พืษาคาร์เซอร์วิส			3										
155.	พาร์ ออฟ แมชินโปรดักส์ จำกัด				4									
156.	บริษัท บีเจซี เฮฟวี อินดัสทรี จำกัด				4									
157.	บริษัท สพาย เอ็นจิเนียริง จำกัด				3									
158.	บริษัท ทับมา เอ็นจิเนียริง จำกัด				2									
159.	บริษัท ไทยอิคเคะ จำกัด				3									
160.	บริษัท NEW เอ็นจิเนียริง จำกัด				4									

ลำดับที่	ชื่อสถานประกอบการ	ชช.	ชส.	ชย.	ชก.	ชบ.	สท.	ชอ.	ชฟ.	ชว.	กร.	กท.	รวม	หมายเหตุ
161.	บริษัท เอ – ไทรพ์ อินเด็นด์ จำกัด					1								
162.	ห้างหุ้นส่วนจำกัด อี.เอส สยามอินเตอร์เทค				4									
163.	บริษัท ซองซอลไฮเทค จำกัด				4									
164.	บริษัท เอ็มอาร์พี เอ็นจิเนียริง จำกัด				3									
165.	บริษัท ทราชมณี จำกัด										6			
166.	โรงแรมไอศวรรยา บีช รีสอร์ท										6			
167.	โรงแรมดุสิต พัทยา										1			
168.	โรงแรมรอยัลคลิฟ โฮเทล กรุป								5					
169.	บริษัท ชลบุรีอิชูซูเซลส์ จำกัด (สาขาเตาถ่าน)										1			
170.	โรงแรมบ้านน้ำเมา บีชีรีสอร์ท										1			
171.	โรงแรม เบลลา วิลล่า										4			
172.	โรงแรม การ์เด็นซีวีวีรีสอร์ท										4			
173.	โรงแรม SUNRISE BEACH RESORT & RESIDENCE										7			
174.	โรงแรม โอเชียน พรอพเพอร์ตี้ จำกัด										5			
รวมเป็นจำนวนทั้งสิ้น 174 บริษัท														

ส่วนที่ 8 ข้อมูลอาคารสถานที่

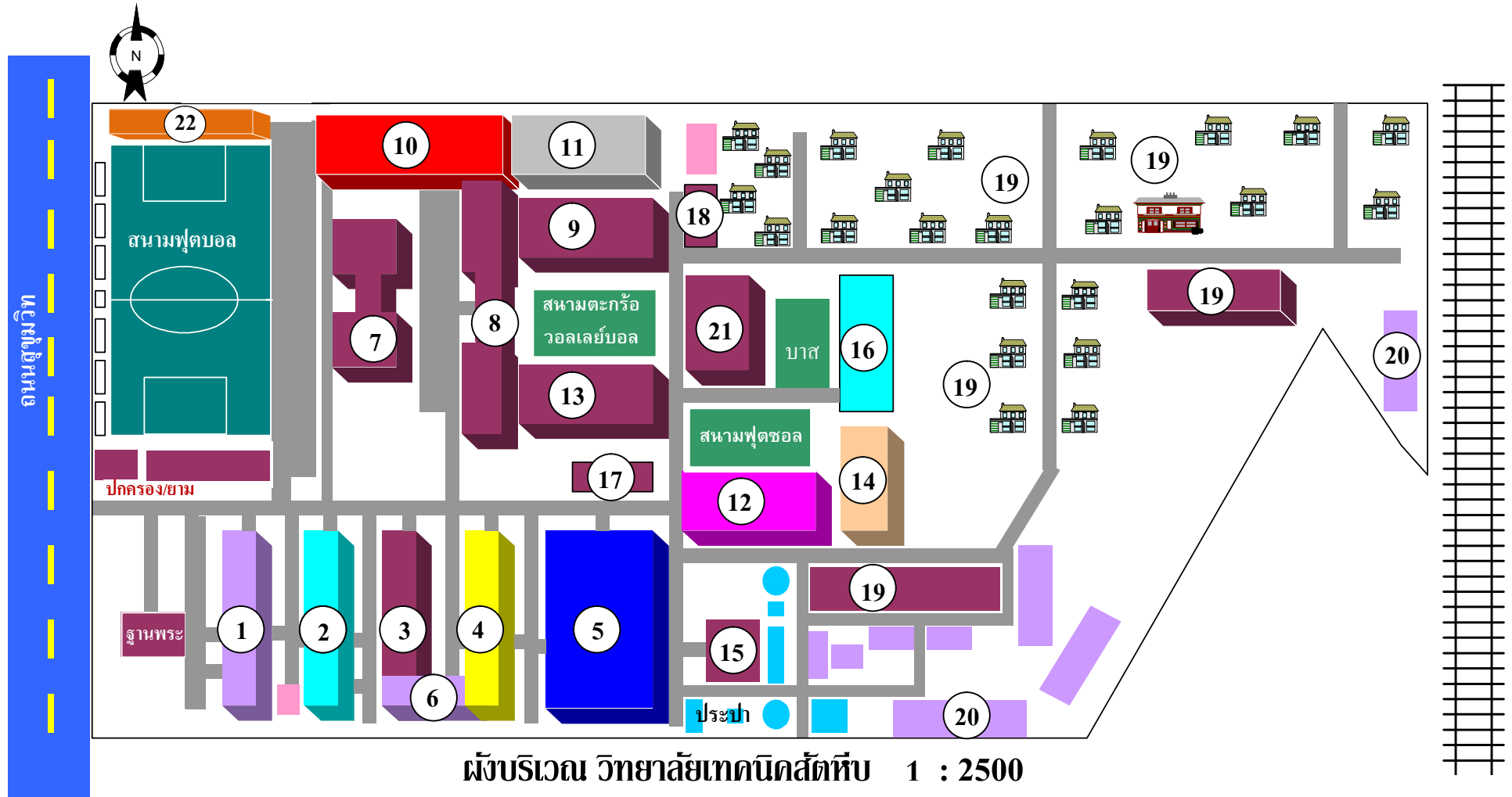

- | | | | |
|----------------------------|---|----------------------------------|------------------------|
| ① สาขาวิชาเทคนิคโลหะ | ⑧ อาคาร 1 โสตทัศนศึกษา | ⑮ อาคารพัสดุ | ⑳ อาคารเวียนนาพาราไดซ์ |
| ② สาขาวิชาการก่อสร้าง | ⑨ อาคารเรียน 2 สาขาวิชาการโรงแรมฯ | ⑯ โรงอาหาร | |
| ③ แผนกวิชาฯ | ⑩ สาขาวิชาไฟฟ้าเครื่องมือวัดฯ และเมคคา | ⑰ อาคารความร่วมมือ | |
| ④ สาขาวิชาเครื่อง | ⑪ สาขาวิชาอิเล็กทรอนิกส์ | ⑱ ร้านสหกรณ์วิทยาลัยเทคนิคสกลนคร | |
| ⑤ สาขาวิชาเครื่องมือกลและฯ | ⑫ วิชาเขียนแบบเครื่องกล และห้องเรียน | ⑲ บ้านพักครู | |
| ⑥ สาขางานช่างกลเกษตร | ⑬ อาคารกาญจนาภิเษก | ⑳ บ้านพักภารโรง | |
| ⑦ อาคารอำนวยการวิทยาลัยฯ | ⑭ อาคารปฏิบัติการ สาขาวิชาเทคโนโลยีสารสนเทศ | ㉑ อาคารศูนย์วิทยบริการ | |

ข้อมูลอาคารสถานที่ วิทยาลัยเทคนิคสตัทีบ



อาคารปฏิบัติการ แผนกวิชาโลหะการ
สร้างเมื่อ พ.ศ.2512 ด้วยเงินงบประมาณ 3,300,000 บาท เป็นอาคารตึกชั้นเดียวรูปทรงสี่เหลี่ยมผืนผ้า หลังคาทรงจั่ว ขนาด 1000 ตารางเมตร เสา ค.ส.ล. ฝาอิฐซีเมนต์บล็อก พื้น ค.ส.ล. หลังคาโครงเหล็กมุงกระเบื้องลอนคู่



อาคารปฏิบัติการ แผนกวิชาก่อสร้าง
สร้างเมื่อ พ.ศ.2512 ด้วยเงินงบประมาณจำนวน 3,300,000 บาท เป็นอาคารตึกชั้นเดียวรูปทรงสี่เหลี่ยมผืนผ้า หลังคาทรงจั่ว ขนาด 1,000 ตารางเมตร เสา ค.ส.ล. ฝาอิฐซีเมนต์บล็อก พื้น ค.ส.ล. หลังคาโครงเหล็กมุงกระเบื้องลอนคู่



อาคารปฏิบัติการ แผนกวิชาเทคนิคพื้นฐาน
สร้างเมื่อ พ.ศ.2512 ด้วยเงินงบประมาณจำนวน 3,300,000 บาท เป็นอาคารตึกชั้นเดียวรูปทรงสี่เหลี่ยมผืนผ้า หลังคาทรงจั่ว ขนาด 1000 ตารางเมตร เสา ค.ส.ล. ฝาอิฐ ซีเมนต์บล็อก พื้น ค.ส.ล. หลังคาโครงเหล็กมุงกระเบื้องลอนคู่



อาคารปฏิบัติการ แผนกวิชาเครื่องกล
 สร้างเมื่อ พ.ศ.2512 ด้วยเงินงบประมาณ
 จำนวน 3,300,000 บาท เป็นอาคารตึกชั้น
 เดียวรูปทรงสี่เหลี่ยมผืนผ้า หลังคาทรงจั่ว
 ขนาด 1000 ตารางเมตร เสา ค.ส.ล. ฝ้าอิฐ
 ซีเมนต์บล็อก พื้น ค.ส.ล. หลังคาโครงเหล็ก
 มุงกระเบื้องลอนคู่



อาคารปฏิบัติการ แผนกวิชาเทคนิคการผลิต
 สร้างเมื่อ พ.ศ.2512 ด้วยเงินงบประมาณ
 1,350,000 บาท เป็นอาคารชั้นเดียวรูปทรง
 สี่เหลี่ยมผืนผ้าหลังคาทรงจั่ว ขนาด 1500
 ตารางเมตร เสา ค.ส.ล. ฝ้าอิฐซีเมนต์บล็อกพื้น
 ค.ส.ล. หลังคาโครงเหล็กมุงด้วยกระเบื้องลอนคู่



อาคารอำนวยการ
 สร้างเมื่อ พ.ศ. 2513 งบประมาณ
 1,000,000 บาท เป็นอาคารตึกชั้นเดียวรูป
 สี่เหลี่ยมประกอบกันเป็นรูปตัว H ขนาด
 1260 ตารางเมตร เสา ค.ส.ล. ฝ้าก่ออิฐฉาบ
 ปูนโครงเหล็กกรงกระเบื้องกระดาด พื้น
 ค.ส.ล.ปูกระเบื้องยาง หลังคา ค.ส.ล.



อาคารเรียน แผนกวิชาไฟฟ้ากำลัง

สร้างเมื่อ 2526 ด้วยงบประมาณ 5,500,000 บาท

เป็นตึก 4 ชั้น มีบันไดขึ้น-ลง 2 ด้าน

รูปสี่เหลี่ยมผืนผ้า ขนาด 1,920 ตารางเมตร

เสา ค.ส.ล. ฝาก่ออิฐฉาบปูน โครงเหล็ก

พื้น ค.ส.ล. หลังคา ค.ส.ล.



อาคารเรียน แผนกวิชาอิเล็กทรอนิกส์

สร้างเมื่อ พ.ศ.2535 ด้วยงบประมาณ

บกศ.สมทบ 10,700,000 บาท

เป็นอาคารตึก 4 ชั้น ค.ส.ล มีบันไดขึ้น-ลง

ตรงกลางเป็นตึกปฏิบัติการแบบอาคาร

เป็นแบบมาตรฐาน กช 84 ขนาด 1,940 ตารางเมตร

เสา ค.ส.ล ฝาก่ออิฐฉาบปูน ค.ส.ล ชัดมัน

หลังคา ค.ส.ล



อาคารเรียน แผนกวิชาเขียนแบบเครื่องกล

สร้างเมื่อ พ.ศ.2535 ด้วยงบประมาณ

บกศ.สมทบ 10,700,000 บาท เป็นอาคาร

ตึก 4 ชั้น ค.ส.ล มีบันไดขึ้น - ลง ตรงกลาง

เป็นตึกปฏิบัติการแบบอาคารเป็นแบบ

มาตรฐาน กช 84 ขนาด 1,940 ตารางเมตร

เสา ค.ส.ล ฝาก่ออิฐฉาบปูน ค.ส.ล ชัดมัน

หลังคา ค.ส.ล



อาคารเรียน แผนกวิชาสามัญ

สร้างเมื่อ พ.ศ.2538 ด้วยงบประมาณ
7,948,000 บาท เป็นอาคารตึก 4 ชั้น
พื้นที่ใช้สอยไม่เกิน 1,920 ตารางเมตร



อาคารเรียน แผนกวิชาเทคโนโลยีสารสนเทศ

สร้างเมื่อ พ.ศ. 2514 ด้วยงบประมาณ
2,000,000 บาท เป็นอาคารตึก ค.ส.ล.
4 ชั้น รูปทรงสี่เหลี่ยมผืนผ้า หลังคา ค.ส.ล.
ลาดฟ้าปูด้วยกระเบื้องดินเผา ขนาด 501.5
ตารางเมตร เสา ค.ส.ล. ฝาก่ออิฐฉาบปูน
พื้น ค.ส.ล. ทำหินขัด หลัง ค.ส.ล.



อาคารพัสดุ

สร้างเมื่อ พ.ศ. 2516 ด้วยงบประมาณ
500,000 บาท เป็นอาคารตึกชั้นเดียว
รูปทรงสี่เหลี่ยมผืนผ้า หลังคาทรงจั่วฝา
ผนัง ค.ส.ล. ตอนบนกรุด้วยลอนตาข่าย
ถัก ขนาด 160 ตารางเมตร เสา ค.ส.ล.
หลังคาโครงเหล็กมุงด้วยกระเบื้องลอนคู่



อาคารโรงอาหาร

สร้างเมื่อ พ.ศ.2514-2516 ด้วยงบประมาณ 1,000,000 บาท เป็นอาคาร ค.ส.ล. ชั้นเดียว รูปทรงสี่เหลี่ยมผืนผ้า ประกอบด้วยพื้นที่โล่งสำหรับรับประทานอาหาร และประชุม และคูหาสำหรับจำหน่าย อาคารหลังคาทรงพินเลื้อย ขนาด 877.50 ตารางเมตร เสา ค.ส.ล. ผิวทำหินขัด หลังคา ค.ส.ล. และกระเบื้องยาง



อาคารวิทยบริการและห้องสมุด

สร้างเมื่อ พ.ศ.2547 งบประมาณ 8,099,500 บาท เป็นอาคารตึก 3 ชั้น พื้นที่ใช้สอย 1,088 ตารางเมตร



อาคารโสตทัศนศึกษา,งานทะเบียน,งานกิจกรรม

เป็นอาคารชั้นเดียวสร้างเมื่อ พ.ศ.2512 งบประมาณ 1,320,000 บาท เป็นอาคารตึกชั้นเดียวรูปทรงสี่เหลี่ยมประกอบกันเป็นตัว C หลังคาทรงปั้นหยา มี 6 ห้องเรียน



อาคารปฏิบัติการและห้องพัก พร้อมครุภัณฑ์ และลิฟท์

สร้างเมื่อ พ.ศ.2553 ด้วยเงินงบประมาณการ
ก่อสร้าง จำนวน 39,960,000 บาท เป็นอาคาร
ตึก 5 ชั้น รูปทรงสี่เหลี่ยมผืนผ้า ขนาดพื้นที่ใช้
สอยประมาณ 3500 ตารางเมตร

อาคาร อื่น ๆ

1. บ้านพักผู้อำนวยการ จำนวน 1 หลัง สร้างเมื่อ พ.ศ.2514 ด้วยเงินงบประมาณ 137,000 บาท เป็นอาคารครึ่งตึกไม้ หลังคาทรงจั่วด้านข้างเป็นเรือนคนใช้ และครัว มีหลังคาเชื่อมกับตัวบ้านทรงเพิง ตัวอาคารเป็นรูปสี่เหลี่ยมผืนผ้า ขนาด 54 ตารางเมตร เสาชั้นล่าง ค.ส.ล. ชั้นบนไม้เนื้อแข็ง ฝาชั้นล่างก่ออิฐฉาบปูนชั้น ฝาไม้ พื้นชั้นล่าง ค.ส.ล. ผิวขัดมัน ชั้นบนพื้นไม้เนื้อแข็ง หลังคาโครงไม้มุงด้วยกระเบื้องลอนคู่
2. บ้านพักครูชั้นเดียว จำนวน 20 หลัง สร้างเมื่อ พ.ศ. 2512-2516 ด้วยเงินงบประมาณ จำนวน 780,000 บาท เป็นอาคารตึกชั้นเดียว ทรงปั้นหยา รูปทรงอาคารสี่เหลี่ยมจัตุรัส ขนาด 36 ตารางเมตร เสาชั้นล่าง ค.ส.ล. ชั้นบนไม้เนื้อแข็ง ฝาชั้นล่างก่ออิฐฉาบปูนชั้นบนพื้นไม้เนื้อแข็ง หลังคาโครงไม้มุงด้วยกระเบื้องลอนคู่
3. บ้านพักครู 2 ชั้น จำนวน 1 หลัง สร้างเมื่อ 2519 ด้วยเงินงบประมาณ 120,000 บาท เป็นอาคารครึ่งตึกไม้ หลังคาทรงจั่ว ด้านหลังเป็นครัวชั้นเดียวมีหลังคาเชื่อมกับตัวบ้านทรงเพิงด้วยอาคารเป็นรูปสี่เหลี่ยมผืนผ้า ขนาด 36 ตารางเมตร เสาชั้นล่าง ค.ส.ล. ชั้นบนไม้เนื้อแข็ง ฝาชั้นล่าง ค.ส.ล. ผิวขัดมัน ชั้นบนไม้เนื้อแข็ง หลังคาโครงไม้มุงด้วยกระเบื้องลอนคู่
4. บ้านพักครู 2 ชั้น จำนวน 2 หลัง สร้างเมื่อ 2519 ด้วยเงินงบวัสดุฝึก จำนวน 240,000 บาท เป็นอาคารครึ่งตึกครึ่งไม้หลังคาทรงจั่ว ด้านหลังเป็นครัวชั้นเดียวมีหลังคาเชื่อมกับตัวบ้านทรงเพิงด้วยอาคารเป็นรูปสี่เหลี่ยมผืนผ้า ขนาด 36 ตารางเมตร เสาชั้นล่าง ค.ส.ล. ชั้นบนไม้เนื้อแข็ง ฝาชั้นล่าง ค.ส.ล. ผิวขัดมัน ชั้นบนไม้เนื้อแข็งหลังคาโครงไม้มุงด้วยกระเบื้องลอนคู่

5. **บ้านพักครู** จำนวน 4 หลัง สร้างเมื่อ พ.ศ. 2551 ด้วยเงินงบวัสดุฝึก จำนวน 600,000 บาท เป็นอาคารไม้ชั้นเดียว ยกพื้นหลังคาทรงจั่วรูปทรงอาคารจัตุรัส ขนาด 36 ตารางเมตร เสาไม้ไผ่ ค.ส.ล. หลังคาไม้เนื้อแข็ง ฝาไม้พื้นไม้เนื้อแข็ง หลังคาโครงสร้างไม้มุงด้วยกระเบื้องลอนคู่
6. **บ้านพักรับรองผู้เชี่ยวชาญ** จำนวน 7 หลัง สร้างเมื่อ พ.ศ.2521 ด้วยเงินงบประมาณ จำนวน 840,000 บาท เป็นอาคารครึ่งตึกครึ่งไม้ หลังคาทรงจั่ว ด้านข้างเป็นเรือนคนใช้และครัวมีหลังคาเชื่อมกับตัวบ้านทรงเพิงตัวอาคารเป็นรูปสี่เหลี่ยมผืนผ้า ขนาด 54 ตารางเมตร เสาไม้เนื้อแข็งตลอด ฝาชั้นล่างก่ออิฐฉาบปูนชั้นบน ฝาไม้ พื้นชั้นล่าง ค.ส.ล. ปูด้วยกระเบื้องเซรามิก หลังคาโครงไม้มุงด้วยกระเบื้องลอนคู่
7. **บ้านพักภารโรง** จำนวน 2 อาคาร สร้างเมื่อ พ.ศ.2512 ด้วยเงินงบประมาณ 450,000 บาท เป็นอาคารไม้ 2 ชั้น ใต้ถุนโล่ง รูปทรงสี่เหลี่ยมผืนผ้า หลังคาทรงจั่ว ขนาด 121 ตารางเมตร เสาชั้นล่าง ค.ส.ล. ชั้นบนไม้เนื้อแข็ง ฝาไม้ พื้นชั้นล่าง ค.ส.ล. ผิวขัดมันชั้นบนไม้เนื้อแข็ง หลังคาโครงไม้มุงด้วยกระเบื้องลอนคู่
8. **โรงจอดรถ** จำนวน 1 หลัง สร้างเมื่อ พ.ศ. 2514 ด้วยเงินงบประมาณ 100,000 บาท เป็นอาคารเปิดโล่ง มีหลังคาแกนแดดแบบกระเบื้องราง ขนาด 48 ตารางเมตร เสา ค.ส.ล. ฝาโล่ง พื้น ค.ส.ล. หลังคา โครงคอนกรีตเสริมเหล็กมุงด้วยกระเบื้องราง
9. **บ้านพักภารโรง** จำนวน 1 อาคาร สร้างเมื่อ พ.ศ.2512 ด้วยเงินงบประมาณ 160,000 บาท เป็นอาคารไม้ 2 ใต้ถุนโล่งชั้น ใต้ถุนโล่ง รูปทรงสี่เหลี่ยมผืนผ้า หลังคาทรงจั่ว ขนาด 121 ตารางเมตร เสาชั้นล่าง ค.ส.ล. ชั้นบนไม้เนื้อแข็ง ฝาไม้ พื้นชั้นล่าง ค.ส.ล. ผิวขัดมันชั้นบนไม้เนื้อแข็ง หลังคาโครงไม้มุงด้วยกระเบื้องลอนคู่
10. **ห้องน้ำส้วม** จำนวน 1 หลัง สร้างเมื่อ พ.ศ.2516 ด้วยเงินงบประมาณ จำนวน 120,000 บาท หลังคาทรงจั่ว ฝาไม้เป็นที่ปัสสาวะ และห้องน้ำส้วม ขนาด 24 ตารางเมตร เสาไม้ ฝาไม้กึ่งอิฐ พื้น ค.ส.ล. หลังคากระเบื้องลอนคู่

ส่วนที่ 9 ข้อมูลทางสังคม

ประวัติความเป็นมาของจังหวัดชลบุรี

ชลบุรี เป็นดินแดนที่มีผู้คนมาอาศัยมาตั้งแต่อ่อนสมัยประวัติศาสตร์ ได้มีการขุดค้นทางโบราณคดีที่ตำบลโคกพนมดี อำเภอกันสนิม ได้พบร่องรอยของชุมชนโบราณก่อนสมัยประวัติศาสตร์ โคกพนมดีเป็นเชลล์มาร์ดที่ใหญ่โตแห่งหนึ่ง ซึ่งยังไม่เคยพบในประเทศทางเอเชียอาคเนย์อื่น ๆ จากการศึกษาโครงกระดูกมนุษย์และโบราณวัตถุที่พบ เช่น เครื่องมือหินขัด เครื่องปั้นดินเผาแบบเชือกทาบ รวมทั้งเครื่องประดับที่ทำด้วยเปลือกหอยและหินมีค่า แสดงว่าเป็นชุมชนที่มีความเจริญอยู่ในระดับยุคหินใหม่ การค้นพบ แห่งโบราณคดีก่อนประวัติศาสตร์ที่โคกพนมดีนี้ ย่อมแสดงให้เห็นว่าบริเวณจังหวัดชลบุรี เป็นดินแดนที่มีผู้คนอาศัยอยู่มาตั้งแต่ยุคหิน ใหม่แล้ว ส่วนชุมชนที่พัฒนาเป็นบ้านเมืองสำคัญในยุคแรกของประวัติศาสตร์ในเขตจังหวัดชลบุรี ได้แก่ **เมืองพระรถ เมืองพญาเร่ และเมืองศรีพล**

ยุคก่อนประวัติศาสตร์ จากการสำรวจในช่วง ปี พ.ศ.๒๕๑๖ - พ.ศ.๒๕๒๘ ในพื้นที่อำเภอกันสนิม อำเภอบางพลี อำเภอบ่อทอง และอำเภอเมือง ฯ พบว่าพื้นที่ดังกล่าวเป็นดินแดนที่มีผู้คนเข้ามาตั้งถิ่นฐานกระจัดกระจายอยู่ทั่วไป เป็นชุมชนโบราณยุคก่อนประวัติศาสตร์ ถึงยุคประวัติศาสตร์ นับแต่เขาชะอางท้ายยอดในแหล่งโบราณคดีกลุ่มเขาชะอาง อำเภอบ่อทอง ชุมชนโคกพนมดี โคกพุทรา อำเภอกันสนิม ชุมชนโคกระกา โคกกะเหรี่ยง อำเภอบางพลี และชุมชนเนินสำโรง อำเภอเมือง ฯ



โคกพนบดี เป็นเนินดินขนาดใหญ่ ลักษณะคล้ายเกาะที่ตั้งอยู่ในที่ราบลุ่ม มีรูปร่างค่อนข้างกลม เส้นผ่าศูนย์กลางประมาณ ๒๓๐ เมตร มีพื้นที่ประมาณ ๒๘ ไร่ จุดสูงสุดจากพื้นที่โดยรอบประมาณ ๑๒ เมตร อยู่ในเขตตำบลท่าข้ามอำเภอพนสนิมคม

ผลการศึกษาพบว่า โคกพนบดีเป็นที่ตั้งชุมชนโบราณที่สามารถสร้างเครื่องมือหิน (ขวานหินขัด หินลับ หินบด ค้อนหิน หินกรวดสำหรับขัดผิว ภาชนะและกำไลหิน) เครื่องมือที่ทำจากกระดูกสัตว์เช่น ฉมวก เครื่องมือที่ทำจากหอยเช่น มีด สิว เครื่องประดับที่ทำจากเปลือกหอย และภาชนะดินเผาแบบเชือกทาบ เป็นชุมชนที่อพยพ และเปลี่ยนแปลงมาจากสังคมแบบดั้งเดิม ซึ่งมักอาศัยอยู่ในที่สูงดำรงชีวิตด้วยการล่าสัตว์และแสวงหาอาหารจากธรรมชาติ ต่อมาอพยพลงมาอยู่ที่โคกพนบดี ซึ่งในครั้งนั้นเป็นพื้นที่ชายฝั่งทะเลที่อุดมสมบูรณ์ด้วยทรัพยากรธรรมชาติทั้งจากป่าและทะเล มีผู้เสนอข้อคิดเห็นว่าเนินดินแห่งนี้เป็น shell Mound สมัยก่อนประวัติศาสตร์ขนาดใหญ่ที่สุดแห่งหนึ่งในเอเชียอาคเนย์ ต่อมาผู้คนเหล่านั้นก็เริ่มพัฒนาการดำรงชีวิตด้วยการเพาะปลูกแบบเริ่มแรก ควบคู่กันไปกับการแสวงหาอาหารจากทะเล และล่าสัตว์ขนาดเล็ก

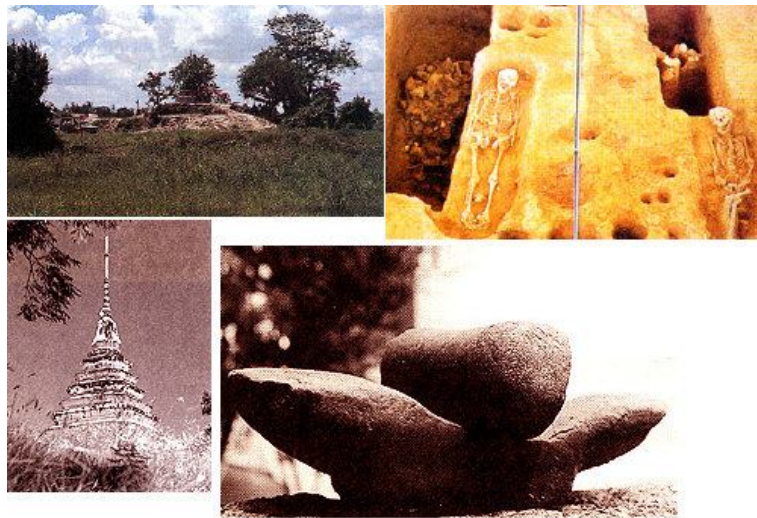

มีผู้ให้ความเห็นว่า การตั้งถิ่นฐานที่โคกพนบดีนี้น่าจะมีสองสมัยคือ สมัยแรก มีอายุประมาณ ๘,๐๐๐ - ๕,๐๐๐ ปีมาแล้ว ดำรงชีพด้วยทรัพยากรจากทะเลเป็นสำคัญ (พบเปลือกหอย กุ้งปลา กระดองเต่า และกำมปู จำนวนมาก) สมัยที่สอง มีอายุประมาณ ๕,๐๐๐ - ๒,๐๐๐ ปีมาแล้ว ชุมชนน่าจะขยายตัวใหญ่ขึ้น เพราะได้พบภาชนะดินเผาเป็นจำนวนมาก เริ่มปลูกข้าว (พบเมล็ดข้าวที่เป็นถ่าน)

โคกกระทา อยู่ที่บ้านโคกกระทา ตำบลนาประดู่ อำเภอพานทอง ลักษณะเป็นเนินดินรูปร่างค่อนข้างยาว ในแนวทิศตะวันออกเฉียงเหนือ - ทิศตะวันออกเฉียงใต้ ส่วนสูงสุดของเนินอยู่ทางตอนเหนือ

สูงกว่าพื้นที่โดยรอบประมาณ ๖ เมตร ทางตอนใต้ของโคกระทามีลำน้ำเก่าไหลผ่าน เรียกว่า คลองสายบัว ไหลไปบรรจบคลองบางนาที่ไหลไปบรรจบแม่น้ำบางปะกง

จากการศึกษา เมื่อปี พ.ศ.๒๕๒๖ ด้วยวิธีขุดตรวจทางโบราณคดี ได้พบโครงกระดูกมนุษย์ห้าโครง และสิ่งของที่ใส่ให้กับศพเช่น เครื่องประดับที่ทำด้วยสำริด ลูกปัดแก้ว ลูกปัดหิน กำไลเปลือกหอย ฯลฯ นอกจากนั้นยังพบเครื่องใช้จำพวกภาชนะดินเผา ลูกกระดุมดินเผา เบี้ยดินเผา หินดู ถ้วยสำริด แหวนสำริด ชิ้นส่วนกำไลสำริด

จากหลักฐานที่พบสันนิษฐานว่า ชุมชนโบราณบ้านโคกระทาเป็นชุมชนสมัยก่อนประวัติศาสตร์ ตอนปลาย (ยุคสำริด) ขนาดใหญ่ที่มีการติดต่อกับชุมชนร่วมสมัยอื่น ๆ ในภาคกลางของไทย และอาจมีความสัมพันธ์กับชุมชนอื่น ๆ ในเอเชียตะวันออกเฉียงใต้ด้วย

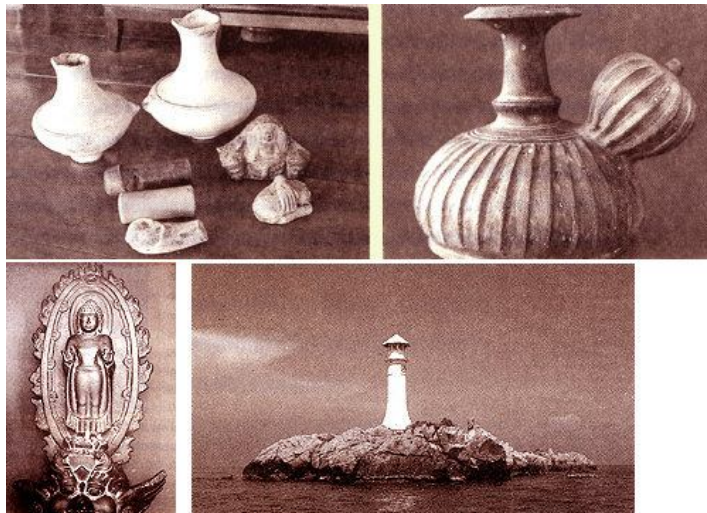

โคกกะเหรี่ยง หรือ โคกฝรั่ง อยู่ในเขตตำบลบ้านเก่า อำเภอพานทอง เป็นเนินดินรูปกลมขนาดใหญ่สูงจากพื้นที่โดยรอบประมาณ ๕ เมตร ก่อนที่กลุ่มคริสต์ศาสนิกายโรมันคาทอลิก จะเข้ามาจับจองอยู่ถึงปัจจุบัน เคยเป็นที่อยู่ของชาวกะเหรี่ยง

จากการสำรวจ เมื่อปี พ.ศ.๒๕๒๗ ได้พบเศษภาชนะดินเผาเนื้อหยาบเผาด้วยอุณหภูมิต่ำ มีการตกแต่งผิวด้วยลายเชือกทาบ รูปแบบภาชนะส่วนใหญ่ มีรูปทรงคล้ายบาตรพระ เศษกระเบื้องดินเผาเนื้อหยาบเผาด้วยอุณหภูมิสูง พบเพียงสามชิ้นเป็นชนิดเคลือบเขียว ไม่เคลือบหนึ่งชิ้น นอกจากนั้นยังพบกระดูกสัตว์ และเปลือกหอยหลายชนิด

จากหลักฐานที่พบสันนิษฐานว่า เป็นชุมชนขนาดใหญ่ อาจร่วมสมัยกับชุมชนก่อนประวัติศาสตร์ที่โคกพนบตี และโคกระทา มีอายุประมาณ ๒,๐๐๐ ปีมาแล้ว

เนินสำโรง เป็นแหล่งโบราณคดีสมัยก่อนประวัติศาสตร์ตอนปลายถึงสมัยประวัติศาสตร์ (สมัยทวารวดี) ตั้งอยู่ที่ตำบลสามเกลียว ตำบลหัวรอ อำเภอเมือง ฯ เป็นเนินดินขนาดเล็ก อยู่กึ่งกลางพื้นที่นาสูง จากพื้นที่โดยรอบประมาณ ๒ เมตร จากการสำรวจ เมื่อปี พ.ศ.๒๕๒๗ พบโบราณวัตถุกระจายอยู่ทั่วไป โดยเฉพาะตอนกลางเนิน ได้แก่ เศษภาชนะดินเผาเนื้อหยาบ เผาด้วยอุณหภูมิต่ำ ตกแต่งผิวภาชนะด้วยลาย เชือกทาบ เศษภาชนะดินเผาเนื้อแกร่ง เผาด้วยอุณหภูมิสูงชนิดไม่เคลือบ ผิวสีน้ำตาลเข้ม ตกแต่งผิวด้วย ลายขีด เศษภาชนะดินเผา เครื่องถ้วยชนิดเคลือบ มีสีผิวต่าง ๆ เช่น เคลือบน้ำตาลคล้ำ เคลือบเขียวและ ขาวขุ่น นอกจากนี้ยังพบอิฐขนาดต่าง ๆ และเปลือกหอยแครง จากหลักฐานที่พบสันนิษฐานว่า เนินนี้เป็น ที่อยู่อาศัยของผู้คนมาตั้งแต่สมัยก่อนประวัติศาสตร์ตอนปลาย ถึงสมัยทวารวดี

จากการพบแหล่งโบราณคดีต่าง ๆ ดังกล่าวแล้ว แสดงให้เห็นว่าพื้นที่ในเขตอำเภอบ่อทอง อำเภอนันทนิคม อำเภอบ้านนาหวาง จนถึงทางเหนือของอำเภอเมือง (ตำบลหัวรอ) ปัจจุบันเป็นพื้นที่ที่มีผู้คนเข้ามาตั้งถิ่นฐานตั้งแต่ยุคก่อนประวัติศาสตร์ กลุ่มแรกอาศัยอยู่ตามถ้ำและเพิงผา กลุ่มต่อมาตั้งถิ่นฐานอยู่ตาม เนินดิน ที่ล้อมรอบด้วยป่าชายเลน หรือป่าโกงกาง แล้วขยับลงมาอยู่ที่ราบ จากนั้นก็พัฒนาเป็นบ้านเมืองใน สมัยประวัติศาสตร์

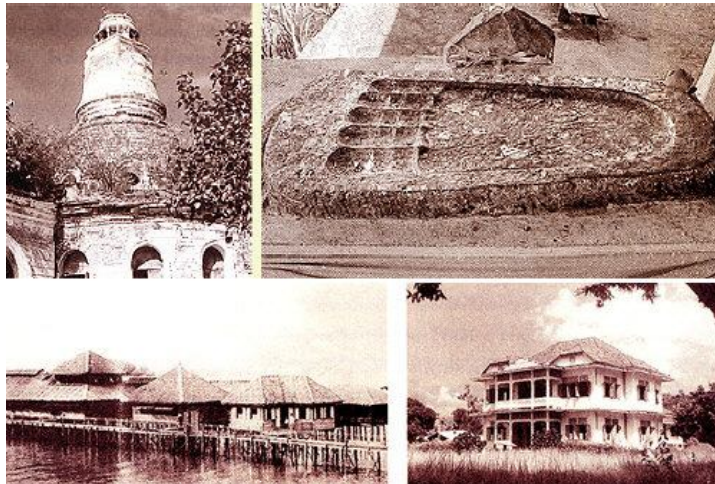

ยุคประวัติศาสตร์ก่อนสมัยสุโขทัย ชุมชนที่พัฒนาเป็นบ้านเป็นเมืองในยุคแรก ๆ ของ ประวัติศาสตร์ในเขตจังหวัดชลบุรี ได้แก่ **เมืองพระรถ เมืองพญาแร่ และ เมืองศรีโพธิ์ (ศรีพระโร)**

เมืองพระรถ เป็นชุมชนเมืองโบราณ อยู่ที่บ้านหน้าพระธาตุ อำเภอนันทนิคม อยู่ห่างจากตัว อำเภอนันทนิคม มาทางทิศตะวันออกเฉียงเหนือประมาณ ๑ กิโลเมตร ปัจจุบันถนนฉะเชิงเทรา - นันทนิคม ตัดทับส่วนหนึ่งของกำแพงและคูเมืองด้านทิศตะวันออกจากโบราณสถานและโบราณวัตถุที่พบ เชื่อว่าเมือง นี้เป็นเมืองในสมัยทวารวดี (ประมาณพุทธศตวรรษที่ ๑๒ - ๑๖) และเจริญสืบเนื่องมาจนถึงสมัยลพบุรี

(ประมาณพุทธศตวรรษที่ ๑๗ - ๑๘) โบราณสถาน มีอยู่สองประเภทคือ ร่องรอยผังเมืองและศาสนสถาน ผังเมืองพระรถเป็นรูปสี่เหลี่ยมผืนผ้าขนาด ๑,๕๕๐ x ๘๕๐ เมตร กำแพงเมืองเป็นคันดินสองชั้นสูงจากพื้นดินประมาณสองคอกเศษ ห่างกันชั้นละห้าวา คูเมืองกว้างประมาณสามคอกศาสนสถานที่พบคือ เนินพระธาตุ ซึ่งอยู่ตอนหลังของตัวเมืองด้านตะวันตก เป็นเนินพระสถูปสี่เหลี่ยมก่อด้วยอิฐขนาดใหญ่ เป็นฐานสถูปแบบทวารวดีทางด้านเหนือของเนินพระธาตุมีเนินดินรูปสี่เหลี่ยมผืนผ้า ตั้งอยู่ติดกับสระน้ำโบราณ ชาวบ้านเรียกว่า สระซ้อง บนเนินนี้มีหินปักอยู่ตามมุมทิศสำคัญ สันนิษฐานว่า น่าจะเป็นฐานโบสถ์หรือวิหารโบราณวัตถุ ได้แก่ เครื่องปั้นดินเผา ทั้งชนิดเคลือบและไม่เคลือบกระจายอยู่ทั่วไป ชั้นส่วนของเทวรูปพระนารายณ์ สวมหมวกแขก พระพุทธรูปแบบทวารวดีปางนาคปรก หินบดยา กังสดาลและแท่นพระพุทธรูปทำด้วยหินขนาดใหญ่ส่วนโบราณวัตถุชิ้นเล็ก ๆ ที่พบได้แก่ พระพุทธรูปสำริดแบบลพบุรี พระพุทธรูปศิลาแบบทวารวดี เป็นพระพุทธรูปปางประทับยืนเหนือตัวพนัสบดี (พนัสบดี เป็นสัตว์ที่มีส่วนผสมของครุฑ หงส์ และวัว คือมีปากเป็นครุฑ มีเขาเป็นวัว และมีปีกคล้ายหงส์ ซึ่งเป็นลักษณะที่รวมพาหนะของเทพเจ้าทั้งสามในศาสนาฮินดู) พระพุทธรูปองค์นี้ชาวบ้านพบที่คูเมืองด้านใต้ ในรัชสมัยพระบาทสมเด็จพระจุลจอมเกล้าเจ้าอยู่หัว เรียกกันว่า พระพนัสบดี เป็นสัญลักษณ์ของอำเภอพนัสนิคม โบราณวัตถุที่พบเกือบทั้งหมดเป็น ศาสนวัตถุ มีอายุตั้งแต่สมัยทวารวดีมาถึงสมัยลพบุรี (พุทธศตวรรษที่ ๑๒ - ๑๘)

เมืองพระรถ จัดว่าเป็นเมืองขนาดใหญ่สมัยทวารวดี ตั้งอยู่ระหว่างที่สูงและที่ลุ่มมาบรรจบกัน บริเวณรอบเมืองเป็นพื้นที่เหมาะแก่การเพาะปลูกข้าวแบบทนต์น้ำ มีลำน้ำไหลผ่านหลายสาย ลำน้ำที่ไหลผ่านเข้ามาในเขตเมืองพระรถ ได้แก่ คลองสระกลาง คลองหลวง คลองพานทอง คลองสระกลางไหลมาทางด้านทิศใต้ ผ่านตัวอำเภอพนัสนิคมและวัดเกาะแก้ว มายังคูเมืองพระรถด้านตะวันออกเรียกว่า คลองเมือง ดังนั้นเมืองนี้จึงมีสภาพเป็นศูนย์กลางของการคมนาคมท้องถิ่น เพราะมีลำน้ำต่าง ๆ เชื่อมต่อกับชุมชนร่วมสมัยอื่น ๆ เช่นเมืองศรีมโหสถ เมืองพญาเร่ เมืองศรีโพธิ์

เมืองพญาเร่ (พญาเล่ห์) อยู่ในเขตตำบลบ่อทอง อำเภอบ่อทอง เป็นเมืองสมัยทวารวดี ตั้งอยู่ในเขตที่สูง ห่างจากเมืองพระรถประมาณ ๓๒ กิโลเมตร โบราณสถาน มีเพียงร่องรอยผังเมืองเป็นรูปรีสองชั้น ชั้นในมีเส้นผ่าศูนย์กลางประมาณ ๖๐๐ เมตร ชั้นนอกประมาณ ๑,๑๐๐ เมตร คูเมืองและคันดินของตัวเมืองชั้นนอกทางด้านเหนือยังเห็นได้ชัดเจน ส่วนด้านอื่นลบเลือนไปมากแล้ว ส่วนเมืองชั้นในยังอยู่ในสภาพดี กำแพงเมืองที่เหลืออยู่สูงประมาณ ๑ เมตร จากระดับคูน้ำ คูเมืองตอนกว้างสุด กว้างประมาณ ๑๑ เมตร ภายในเมืองไม่พบโคกเนินที่เป็นศาสนสถานโบราณวัตถุ พบเพียงเศษเครื่องปั้นดินเผาเล็กน้อย เคยมีผู้พบกำไลสำริด และหม้อดินเผา มีผู้สันนิษฐานว่า เมืองนี้อาจไม่ใช่เมืองที่มีการอยู่อาศัยต่อเนื่องหลายสมัยอย่างเมืองพระรถ อาจเป็นเมืองชั่วคราว หรือเมืองบนเส้นทางติดต่อทางบก ระหว่างชลบุรีกับระยองในสมัยโบราณ

เมืองศรีพโล (ศรีพะโร) เป็นเมืองท่าอยู่บนเส้นทางเดินทะเล ตั้งอยู่ที่บ้านศรีพโล ตำบลหนองไม้แดง อำเภอเมือง ตัวเมืองตั้งอยู่บนเขาหิน ก่อนจะเข้าไปเขาบางทรายทางตะวันออกเฉียงใต้ ด้านตะวันตกและด้านเหนือของเมือง ติดต่อกับที่ราบลุ่มชั้นและริมทะเล เป็นขอบของอ่าวบางปะกง โบราณสถาน กำแพงเมือง ซึ่งเมื่อประมาณปี พ.ศ.๒๔๘๒ ยังปรากฏเห็นอยู่และถูกทำลายไปเมื่อมีการสร้างถนนสุขุมวิท และการสร้างสนามบินพาณิชย์เมืองชลบุรี กล่าวกันว่าเมืองนี้มีผังเมืองเป็นรูปสี่เหลี่ยม เคยมีกำแพงดินสูงจากพื้นดินประมาณ ๓ เมตร โอบรอบ ไม่มีคูน้ำ เพราะตัวเมืองตั้งอยู่บนที่สูง โบราณวัตถุ ที่พบได้แก่เครื่องปั้นดินเผา ทั้งชนิดเคลือบและไม่เคลือบ มีเศษเครื่องปั้นดินเผาชนิดเคลือบของสุโขทัยปะปนอยู่กับเครื่องปั้นดินเผาแบบจีนสมัยราชวงศ์หมิง (เคลือบสีน้ำเงินขาว) ที่วัดศรีพโล ซึ่งตั้งอยู่บริเวณชายฝั่งทะเลเป็นบริเวณที่พบเครื่องปั้นดินเผาเป็นจำนวนมาก เช่น กระปุกถ้วยชามเคลือบแบบสุโขทัย แบบจีนสมัยราชวงศ์หมิง ตุ๊กตาเคลือบสมัยสุโขทัย เครื่องประดับหลังคาเคลือบ กระเบื้องดินเผาเชิงชายหลังคา ทำเป็นรูปเทพพนมอยู่ในซุ้มเรือนแก้วแบบอยุธยา กำไลสำริด แม่พิมพ์ พระพุทธรูปดินเผาแบบอุทอง พระพุทธรูปเนื้อชินปางลีลา เต่าปูนสำริด เศษหม้อทะนนวนมีลวดลายประดับ ชามเคลือบบาง ๆ ของญวนแบบที่พบในเรือที่จมอยู่ในอ่าวไทย และยังพบขวานหินขัดอีกอันหนึ่งบริเวณวัดศรีพโลคาดว่าเคยมีวัดเก่าแก่ตั้งแต่สมัยอยุธยาขึ้นไปตั้งอยู่ เพราะพบเศษปูน ใบเสมาหินทรายที่ปักเขตโบสถ์เหลืออยู่จากโบราณวัตถุที่พบเมืองนี้น่าจะมีความรุ่งเรืองอยู่ในสมัยอยุธยาตอนต้น ประมาณต้นพุทธศตวรรษที่ ๒๐ จากตำแหน่งที่ตั้งของเมืองและโบราณวัตถุที่พบ เข้าใจว่าเมืองนี้คงเป็นชุมชนเมืองที่เกี่ยวกับการค้า เป็นที่จอดพักเรือสินค้าแถบอ่าวบางปะกง มีเรือค้าขายจากจีน เวียดนาม และกัมพูชา มาจอดพักก่อนเดินทางต่อไป

ชุมชนโบราณริมฝั่งทะเลในเขตจังหวัดชลบุรีที่ปรากฏชื่อในแผนที่ไตรภูมิ สมัยอยุธยา มีอยู่สี่ชุมชนคือ บางทราย บางปลาสร้อย บางพระเรือ และบางละมุง ชุมชนบางทรายคือชุมชนเมืองศรีพโล และก็คือเมืองชลบุรี ตั้งแต่สมัยอยุธยาตอนต้นขึ้นไป (พุทธศตวรรษที่ ๑๙)

พัฒนาการทางประวัติศาสตร์

ชลบุรีสมัยอยุธยาและธนบุรี ตามทำเนียบคักดินาหัวเมือง พ.ศ.๑๙๑๙ ในรัชสมัยสมเด็จพระบรมราชาธิราช (ขุนหลวงพะงั่ว) เมืองชลบุรีมีฐานะเป็นเมืองจัตวา ผู้รักษาเมืองมีฐานะเป็น ออกเมืองชลบุรีศรีมหาสมุทร คักดินา ๒,๔๐๐ ไร่ ขึ้นประแดง อินทปัญญาซ้ายบริเวณถนนตัดสี่แยกเฉลิมไทยในอดีต



ในสมัยอยุธยา ชลบุรีเป็นเมืองตรี ปกครองอย่างมีกรมการเมือง เจ้าเมืองมียศเป็นนอก พระศัสดินา ๓,๐๐๐ ไร่ (เท่าปลัดเมืองเอก) ปลัดเมืองศัสดินา ๖๐๐ ไร่ ยกกระบัตร ศัสดินา ๕๐๐ ไร่ เป็นเมืองส่วยไม้แดง คือมีหน้าที่เก็บส่วยแทนแรงไพร่ (หลวง) ส่วยเป็นเนื้อไม้แดงส่งไปกรุงศรีอยุธยา เพราะทางตะวันออกเฉียงเหนือของตำบลบางทราย มีป่าไม้แดงมากจนได้ชื่อว่าตำบลหนองไม้แดง ในรัชสมัยสมเด็จพระรามาธิบดี ระหว่างปี พ.ศ.๑๙๒๗ - ๑๙๒๙ พระยากัมพูชาลอบยกกำลังเข้ามากวาดต้อนผู้คน ชาวเมืองชลบุรีและเมืองจันทบุรีไปกัมพูชาประมาณ ๖ - ๗ พันคน ในปี พ.ศ.๒๓๐๙ ขณะที่กองทัพพม่าล้อมกรุงศรีอยุธยาอยู่นั้น กรมหมื่นเทพพิพิธได้มาเกลี้ยกล่อมรวบรวมชายฉกรรจ์ ทางหัวเมืองภาคตะวันออกได้แก่จันทบุรี ระยอง บางละมุง ชลบุรี ฉะเชิงเทรา และปราจีนบุรี เข้าร่วมกองทัพโดยอ้างว่าจะไปช่วยกรุงศรีอยุธยารบพม่า ในครั้งนั้นชาวชลบุรีได้ให้การสนับสนุนเป็นจำนวนมาก จนกระทั่งชลบุรีแทบกลายเป็นเมืองร้าง กรมหมื่นเทพพิพิธรวบรวมไพร่พลได้ประมาณ ๒,๐๐๐ คน ยกไปตั้งมั่นที่เมืองปราจีนบุรี แต่ถูกกองทัพจากอยุธยาออกไปโจมตี แล้วฝ่ายพม่าเข้าโจมตีซ้ำจนฝ่ายกรมหมื่นเทพพิพิธแตกพ่ายไป ในปี พ.ศ.๒๓๑๐ ก่อนกรุงศรีอยุธยาเสียแก่พม่าประมาณสองเดือน สมเด็จพระเจ้าตากสิน ฯ ครั้งยังดำรงพระยศเป็นพระยาวชิรปราการ ได้นำกำลังประมาณ ๑,๐๐๐ คน ตีฝ่าวงล้อมของพม่าออกจากกรุงศรีอยุธยา ได้เดินทางผ่านบ้านพานทอง ตำบลดอนหัวฬ่อ บ้านอุตะเภา หนองไม้แดง เขาพระบาท บางปลาสร้อย (เมืองชลบุรี) แต่ชลบุรีในเวลานั้นมีสภาพเหมือนเมืองร้าง จึงเลยไปที่พัทธยา รุ่งขึ้นจึงไปจอมเทียน แล้วต่อไปที่ทุ่งไก่อเตี้ยและสัตหีบ จากนั้นจึงไปสู่ระยอง ได้ปะทะกับกำลังของขุนรามหมื่นช่อง (ส้อง) แห่งเมืองระยอง ขุนรามหมื่นช่องสู้ไม่ได้ กำลังได้แตกออกเป็นสองส่วน ส่วนหนึ่งนายอยู่ยกเล็กได้มาตั้งช่องสุ่มผู้คนอยู่ที่บางปลาสร้อย กองทัพ

สมเด็จพระเจ้าตากสินมหาราชยกมาปราบ โดยมาตั้งอยู่ที่หนองมน แล้วส่งคนไปเจรจายายทองอยู่ยกเล็กยอมสวามิภักดิ์ แล้วนำเสด็จเข้าเมืองชลบุรี นายทองอยู่ยกเล็กได้รับสถาปนาขึ้นเป็นพระยาอนุราชบุรีศรีมหาสุนทร รักษาเมืองชลบุรี ต่อมาเขาประพตมิชอบจึงถูกปลดออกจากตำแหน่ง



โรงพยาบาลชลบุรี เมื่อปี พ.ศ. ๒๔๙๐

ปลายรัชสมัยสมเด็จพระเจ้าตากสินมหาราช พระองค์ได้ทรงแต่งตั้งให้เจ้าพระยาจักรี (แขก) เป็นผู้รักษาเมืองชลบุรี และทายาทของเจ้าพระยาจักรี (แขก) ได้ปกครองเมืองชลบุรีต่อมาอีกสี่ชั่วอายุคน เท่าที่มีหลักฐานได้แก่ ออกพระชลบุรีศรีมหาสมุทร (หวัง สมุทรานนท์) ปกครองเมืองชลบุรีตั้งแต่ปลายรัชสมัยสมเด็จพระเจ้าตากสินมหาราช ถึงต้นรัชสมัยพระบาทสมเด็จพระพุทธยอดฟ้าจุฬาโลกมหาราช ต่อมาได้เลื่อนยศเป็นพระยาราชวังสัน ตำแหน่งเจ้ากรมพาณิชย์นาวิ บุตรหลานของท่านได้ตั้งภูมิลำเนาอยู่ที่ เมืองชลบุรี ต่อมาจนถึงหลวงภูมิรักษบดี (จอม) นายทะเบียนที่ดินเมืองชลบุรีได้รับพระราชทานนามสกุล ๓ จากพระบาทสมเด็จพระมงกุฎเกล้าเจ้าอยู่หัว ว่าสมุทรานนท์ เมื่อปี พ.ศ.๒๔๕๖

ชลบุรีสมัยรัตนโกสินทร์ตอนต้น ในรัชสมัยพระบาทสมเด็จพระพุทธยอดฟ้าจุฬาโลกมหาราช ชลบุรีเป็นเมืองจัตวา สังกัดกรมท่า จนถึงปี พ.ศ.๒๔๓๗ จึงย้ายไปสังกัดกระทรวงมหาดไทย อยุธยาเสียเมืองที่เกาะกระเปือ ครั้งนั้นพระยาชลบุรีไปตรวจท้องที่พบเข้าจึงแนะนำให้ไปขอพระราชทานพระบรมราชานุญาตลี้ภัยการเมืองที่กรุงเทพฯ พระบาทสมเด็จพระพุทธยอดฟ้าจุฬาโลกมหาราชทรงอนุญาตให้เข้ามาพำนักอยู่ที่บ้านใต้ต้นสำโรง ต่อมาได้กลับไปกอบกู้บ้านเมืองเป็นพระเจ้าเวียดนาญาลอง

กำเนิดเมืองพนัสนิคม

ในรัชสมัยพระบาทสมเด็จพระพุทธเลิศหล้านภาลัย ในปี พ.ศ.๒๓๕๒ ท้าวไชย อุปราชเมืองนครพนม ได้นำขาลาวจำนวนกว่าสองพันคน เข้ามาขอพึ่งพระบรมโพธิสมภาร ในจำนวนนั้นมีชายฉกรรจ์ ๘๖๐ คน จึงได้โปรดเกล้าฯ ให้ไปตั้งบ้านเรือนอยู่ที่คลองมหาวงศ์ เมืองสมุทรปราการ และโปรดเกล้าฯ ให้ท้าวอินอินศาล บุตรท้าวไชยอุปราช เป็นพระยาปลัดเมืองสมุทรปราการ (ปลัดลาว) เพื่อดูแลกลุ่มคนลาวดังกล่าว ลาวกลุ่มนี้เรียกว่าลาวอาสาปากน้ำ ต่อมาลาวกลุ่มนี้ได้ขอไปตั้งบ้านเรือนอยู่ที่เมืองพระรถ พระบาทสมเด็จพระนั่งเกล้าเจ้าอยู่หัว ทรงพระกรุณาโปรดเกล้าฯ ให้ออกไปตั้งบ้านเรือนอยู่ระหว่างเมืองชลบุรีกับเมืองฉะเชิงเทรา และได้โปรดเกล้าฯ ให้ตั้งเป็นเมือง เมื่อปี พ.ศ.๒๓๗๑ ชื่อเมืองพนัสนิคม เจ้าเมืองชื่อพระอินทรอาษา

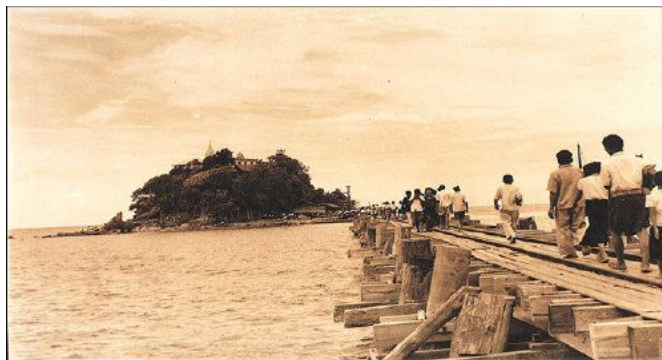

สะพานข้ามเกาะลอย ศรีราชา ถ่ายเมื่อปี พ.ศ. ๒๔๙๐

พระอินทรอามีผลงานที่สำคัญคือช่วยปราบกบฏจันทน์เหี้ยที่เมืองฉะเชิงเทรา เมื่อปี พ.ศ. ๒๓๗๑ และในปี พ.ศ. ๒๓๗๒ ได้ขึ้นไปเกลี้ยกล่อมชาวลาวที่เมืองนครพนม มาอยู่ที่เมืองพนัสนิคมอีกกลุ่มหนึ่ง ในปี พ.ศ. ๒๓๙๔ เจ้าเมืองพนัสนิคมได้รับมอบให้นำกำลังไปจุกช่องล้อมวงอารักขาเจ้าฟ้ามงกุฎซึ่งประทับอยู่ที่วัดบวรนิเวศ เมื่อทรงรับการอัญเชิญขึ้นครองราชย์ เป็นพระบาทสมเด็จพระจอมเกล้าเจ้าอยู่หัว เชื้อสายของพระอินทรอามีได้ปกครองเมืองพนัสนิคมสืบต่อมาจนเมืองพนัสนิคมโอนไปสังกัดกระทรวงมหาดไทย เมื่อปี พ.ศ. ๒๔๓๗ โดยรวมอยู่ในมณฑลปราจีนบุรี ต่อมาในปี พ.ศ. ๒๔๔๑ ได้เปลี่ยนฐานะเป็นอำเภอในจังหวัดชลบุรี ในรัชสมัยพระบาทสมเด็จพระมงกุฎเกล้าเจ้าอยู่หัว เชื้อสายพระอินทรอามีได้รับพระราชทานนามสกุลว่า ทูมมานนท์ เมื่อปี พ.ศ. ๒๔๕๗

ชลบุรียุคปรับปรุงประเทศ

จังหวัดชลบุรีเป็นเมืองท่าชายฝั่งทะเล อยู่ใกล้กรุงเทพฯ ฯ อากาศดี การเดินทางสะดวก เป็นที่รู้จักของชาวต่างประเทศที่เข้ามาอยู่เมืองไทย จึงเป็นสถานที่ชาวตะวันตกนิยมเดินทางมาท่องเที่ยวพักผ่อนตากอากาศ ในปี พ.ศ. ๒๓๘๑ หมอบรัดเลย์ มิชชันนารี ชาวอเมริกันได้เข้ามาเผยแพร่คริสต์ศาสนา ในกรุงเทพฯ ฯ ได้เดินทางมาเที่ยวทะเลแถบบางปลาสร้อย อ่างศิลา แล้วขึ้นบกเดินทางต่อไปเขาเขียว ซึ่งอยู่ทางด้านหลังบางพระเข้าไป หมอบรัดเลย์ได้บันทึกการเดินทางครั้งนั้นว่าสนุกเพลิดเพลินมาก นอกจากชาวตะวันตกแล้ว เจ้านายของไทยก็นิยมไปพักผ่อนตากอากาศชายทะเลและพักผ่อนจากการเจ็บป่วยที่จังหวัดชลบุรีด้วยเช่นกัน นอกจากนั้น ชลบุรียังเป็นเมืองที่อุดมสมบูรณ์ด้วยทรัพยากรธรรมชาตินานาชนิด โดยเฉพาะอย่างยิ่งป่าไม้กระยาเลย ในรัชสมัยพระบาทสมเด็จพระจุลจอมเกล้าเจ้าอยู่หัว จอมพลเจ้า พระยาสุรศักดิ์มนตรี เสนาบดีกระทรวงเกษตราธิการ ได้ขอสัมปทานทำป่าไม้กระยาเลยที่ศรีราชา ตั้งบริษัทป่าไม้ศรีราชา เมื่อปี พ.ศ. ๒๔๔๐ เป็นที่รู้จักกันในสมัยต่อมาว่า บริษัทศรีมหาราชา



โรงแรมบางแสนบีช ถ่ายเมื่อปี พ.ศ. ๒๔๙๐

การสร้างท่าเทียบเรือและขนถ่ายสินค้าที่อ่างศิลา อ่างศิลาหรือที่ชาวบ้านเรียกว่า อ่างหิน ปัจจุบันเป็นตำบลอยู่ในเขตอำเภอเมือง ฯ อยู่ระหว่างตำบลบางปลาสร้อยกับเขาสามมุข ที่เรียกอ่างศิลา เพราะมีสระศิลาธารอยู่สองแห่ง แห่งหนึ่งลึกเจ็ดศอก กว้างสองศอก ยาวสิบวา อีกแห่งหนึ่งลึกหกศอก กว้างสามวาสองศอก ยาวเจ็ดวา ชาวบ้านและชาวเรือได้อาศัยใช้น้ำฝนในอ่างศิลาทั้งสองนั้น และบ่ออื่น ๆ อีกจึงเรียกว่า บ้านอ่างศิลา

ในรัชสมัยพระบาทสมเด็จพระจอมเกล้าเจ้าอยู่หัว พระองค์เคยเสด็จประพาสและประทับแรมที่อ่างศิลาหลายครั้งแล้ว ทรงพิจารณาเห็นว่า อ่างศิลามีศิลาใต้น้ำมาก เวลานั้นจะมีศิลาและเลนลาดออกไปจากฝั่งเป็นระยะทางยาวไม่สะดวกในการจอดเรือเทียบท่า จึงได้โปรดเกล้า ฯ ให้เสนาบดีกรมท่าสร้างสะพานหินให้ยาวออกไปในทะเลจนพ้นเขตศิลาใต้น้ำ เพื่อสะดวกแก่เรือพาณิชย์ที่มาแวะจอดเทียบท่าขนถ่ายสินค้าในบางฤดูกาล การสร้างอาศรัยสถานและด่านหลวงที่อ่างศิลา พระบาทสมเด็จพระจอมเกล้าเจ้าอยู่หัว แม้ว่าจะเคยเสด็จมาประทับแรมที่อ่างศิลาหลายครั้ง แต่มิได้ทรงสร้างวังที่ประทับแต่อย่างใด เพียงแต่โปรดเกล้าเจ้าอยู่หัว ให้สร้างพลับพลาเล็ก ๆ หลังเดียว เวลาประทับค้างแรมจะประทับแรมในเรือพระที่นั่ง

ต่อมา เจ้าพระยาศรีสุริยวงศ์ สมุหกลาโหมได้สร้างอาคารก่ออิฐถือปูนไว้เป็นที่พักฟื้นคนป่วย หลังหนึ่ง เจ้าพระยาทิพากรวงศ์ (เจ้าคุณกรมท่า) สร้างอีกหลังหนึ่ง อาคารดังกล่าวชาวต่างประเทศได้ไปพักอาศัยอยู่เสมอเรียกกันในสมัยนั้นว่า อาศรัยสถาน อาคารทั้งสองหลังได้รับการบูรณะซ่อมแซมในรัชสมัยพระบาทสมเด็จพระจุลจอมเกล้าเจ้าอยู่หัว ในปี พ.ศ.๒๔๔๐ และได้รับพระราชทานนามว่า ตึกมหาราชและตึกราชินี ผู้ใดประสงค์จะเข้าพักรักษาตน เมื่อได้รับอนุญาตจากเสนาบดีกระทรวงมหาดไทยแล้วก็เข้าพักอาศัยได้ โดยไม่ต้องเสียค่าเช่า ในปี พ.ศ.๒๔๑๕ เมื่อพระบาทสมเด็จพระจุลจอมเกล้าเจ้าอยู่หัว เสด็จขึ้นไปรับพระเศวตสุภาพรรณ ที่สระบุรี และเสด็จไปนมัสการพระพุทธบาทกับพระพุทธฉายแล้ว ได้เสด็จกลับทางนครนายก ปราจีนบุรีและมาที่อ่างศิลา ครั้งนั้น เจ้าพระยาภาณุวงศ์มหาโกษาธิบดี เสนาบดีกรมท่า ได้ออกมาสร้างพลับพลารับเสด็จที่อ่างศิลาเป็นพลับพลาที่สร้างค่อนข้างถาวร เพื่อจะได้ใช้ในโอกาสต่อไปด้วย โดยสร้างเป็นค่ายหลวงใหญ่ มีห้องพระโรงและพระที่นั่ง มีเรือนข้างหน้าข้างในใหญ่โต พร้อมทุกพนักงาน

ยกบ้านอ่างศิลาขึ้นเป็นเมือง ในปี พ.ศ.๒๔๑๙ พระบาทสมเด็จพระจุลจอมเกล้าเจ้าอยู่หัว กลับจากเสด็จประพาสเมืองจันทบุรีมาถึงอ่างศิลา ทรงพอพระทัยปลัดจีนเมืองชลบุรี ที่เสนาบดีกรมท่าจัดมาเป็นผู้ดูแลรักษา ค่ายหลวงอ่างศิลาที่ดูแลรักษาไว้ได้ดีมาก จึงมีรับสั่งกับเสนาบดีกรมท่าว่าจะยกบ้านอ่างศิลาให้เป็นเมืองหนึ่งขึ้นกับเมืองชลบุรี ด้วยเห็นว่า ที่บ้านอ่างศิลามีคนอยู่มากและจะทรงแต่งตั้งปลัดที่ดูแลความเรียบร้อย ที่บ้านอ่างศิลาในขณะนั้นขึ้นเป็นเจ้าเมือง เมืองอ่างศิลาเปลี่ยนฐานะมาเป็นอำเภอในจังหวัดชลบุรี ในปี พ.ศ. ๒๔๔๑ จากหลักฐานทางโบราณคดีที่หลงเหลืออยู่ไม่มากในปัจจุบัน ทำให้ทราบได้ว่าชลบุรีมีร่องรอยการตั้งชุมชนเก่าแก่มากในยุคนั้นชัดเจนด้วย เช่น บริเวณที่ลุ่มริมฝั่งแม่น้ำพานทองเคยมีมนุษย์ในยุคหินใหม่อาศัยอยู่ โดยชนกลุ่มนี้นิยมใช้ขวานหินขัดเพื่อการเก็บหาล่าไล่ รวมถึงการใช้ลูกปัดและกำไล

ภาชนะเครื่องปั้นดินเผาซึ่งมีลายที่เกิดจากการใช้เชือกทาบลงไปขณะดินยังไม่แห้ง นอกจากนี้ยังพบเศษอาหารทะเลพวกหอย ปู และปลาอีกด้วย ในสมัยทวารวดีและสมัยลพบุรี ประมาณ 1,400-700 ปีก่อน บริเวณตำบลหน้าพระธาตุ อำเภอพนัสนิคมในปัจจุบัน มีร่องรอยของเมืองใหญ่ชื่อ “เมืองพระรถ” ตั้งอยู่ที่ราบลุ่มซึ่งแม่น้ำหลายสายไหลมารวมกันเป็นแม่น้ำพานทอง โดยสามารถใช้แม่น้ำสายนี้เป็นทางคมนาคมติดต่อกับเมืองศรีมโหสถในจังหวัดปราจีนบุรี จนไปถึงรัฐประเทศได้ อีกทั้งยังมีเส้นทางเดินเท้าเชื่อมไปถึงจังหวัดระยองและจันทบุรี ผ่านเมืองพญาเรซึ่งเป็นเมืองโบราณสำคัญอีกแห่งหนึ่งของชลบุรี เมืองพระรถจึงกลายเป็นศูนย์กลางการคมนาคมของชลบุรีในยุคนั้น

ถัดลงมาทางทิศใต้ตามลำน้ำพานทองช่วงออกทะเลที่ปากน้ำบางปะกง ในอดีตยังมีเมืองสำคัญอีกแห่งตั้งอยู่ชื่อ “เมืองศรีพโล” โดยเมื่อ 600 ปีก่อนในสมัยสุโขทัย เมืองนี้มีฐานะเป็นเมืองท่าชายทะเลที่มั่งคั่ง เปิดรับเรือสำเภาจากจีน กัมพูชา และเวียดนาม ให้มาจอดพักก่อนเดินทางต่อไปยังปากน้ำเจ้าพระยา (เป็นที่น่าเสียดายว่ากำแพงเมืองศรีพโลได้ถูกทำลายไปหมดสิ้นจากการก่อสร้างถนนสุขุมวิท จึงไม่เหลือร่องรอยทางโบราณคดีไว้ให้ศึกษาอีกต่อไป) ต่อมาในสมัยอยุธยา เมืองศรีพโลก็ค่อยๆ หมดความสำคัญลง อาจเพราะปากแม่น้ำตื่นเงินจากการพัฒนาสะสมของตะกอนจำนวนมาก ประชาชนจึงย้ายถิ่นฐานลงมาสร้างเมืองใหม่ที่ “บางปลาสร้อย” ซึ่งก็คือ “เมืองชลบุรี” ในปัจจุบัน (วัดใหญ่อินทารามในตัวเมืองชลบุรีปัจจุบัน ยังปรากฏภาพจิตรกรรมฝาผนังการค้าขายระหว่างคนไทย จีน และฝรั่ง บ่งบอกถึงบรรยากาศการค้าขายอันคึกคักในอดีต) ครั้นสมัยพระบาทสมเด็จพระนั่งเกล้าเจ้าอยู่หัว รัชกาลที่ 3 พระอินทอาษาชาวเมืองเวียงจันทน์พาชาวลาวจำนวนหนึ่งมาขอพึ่งพระบรมโพธิสมภาร พระองค์จึงทรงโปรดเกล้าฯ ให้ไปตั้งถิ่นอาศัยอยู่ระหว่างเมืองชลบุรีและฉะเชิงเทรา (บริเวณเมืองพนัสนิคมในปัจจุบัน) ต่อมาในสมัยพระบาทสมเด็จพระจุลจอมเกล้าเจ้าอยู่หัว รัชกาลที่ 5 จึงได้รวบรวมเมืองเล็กๆ ต่างๆ เข้าด้วยกันจนกลายเป็น “จังหวัดชลบุรี” ดังเช่นทุกวันนี้

ประวัติความเป็นมาของอำเภอสัตหีบ

เมื่อปี พ.ศ.2480 ได้ก่อตั้งเป็นกิ่งอำเภอ และได้ก่อตั้งขึ้นเป็นอำเภอเมื่อวันที่ 1 มกราคม พ.ศ. 2496 โดยมีนายอำเภอคนแรกชื่อ นาย.ชุมพล อุทยานิก และในปัจจุบันที่ว่าการของอำเภอสัตหีบตั้งอยู่ที่ถนนเลียบชายทะเล ตำบลสัตหีบ อำเภอสัตหีบสัตหีบ เป็นสถานที่สวยงาม ประกอบด้วยภูเขาสูงหลายลูก สลับซับซ้อน อากาศร่มรื่นมีทะเลและอ่าวที่สวยงามเป็นที่รู้จักของนักท่องเที่ยวทั่วไป อาทิเช่น อ่าวดวงตาคหาดทรายสวยของหาดนางรำ หาดทรายแก้ว หรือเป็นอ่าวเตยงาม หรือในชื่อเดิมว่า "อ่าวตากัน" ซึ่งในปัจจุบันเป็นสถานที่ตั้งกองบัญชาการนาวิกโยธิน ซึ่งอ่าวเตยงามแห่งนี้มีเรื่องเล่าขานเก่าแก่ว่า "ตากัน" เป็นผู้มาตั้งรกรากที่สัตหีบคนแรก อดีตบริเวณชายทะเลตะวันออกแห่งนี้มีโจรสลัดชุกชุมคอยปล้นฆ่าเรือต่างๆ ที่สัญจร แต่ตากันเองเป็นผู้มีวิชาอาคมและมีความ สามารถไม่เกรงกลัวต่อเหล่าโจรสลัดมาตั้งรกรากที่

สัตว์หีบแห่งนี้ และต่อมาเสด็จกรมหลวง ชุมพรเขตอุดมศักดิ์ ได้เห็นความเหมาะสมของอำเภอสัตว์หีบ เพื่อปรับปรุงเป็นฐานทัพเรือและได้ทรงรู้จักกับตากัน อีกทั้งยังทรงได้รับเครื่องรางของขลังจากตากันหลายอย่าง การปรับปรุงพื้นที่เพื่อทำประโยชน์ของทหารเรือ จึงทำให้ตากันต้องมาอยู่บริเวณหลังตลาดสัตว์หีบ ถ้าพิจารณาเห็นว่า "สัตว์หีบ" หลายท่านให้ความเห็นว่า "สัตว์" แปลว่า เจ็ด "หีบ" ก็หมายถึง หีบ ก็น่าจะแปลว่า หีบเจ็ดใบ สอดคล้องกับตามประวัติเจ้าแม่แหลมเทียนว่าได้ นำพระราชาลงในหีบเจ็ดใบเพื่อหลบหนีภัย ตามตำนานที่ได้กล่าวขานไว้ด้วย

สภาพทั่วไปของอำเภอสัตว์หีบ

ขนาดที่ตั้งและอาณาเขตระยะทางจากอำเภอสัตว์หีบถึงศาลากลางจังหวัดชลบุรี ระยะทางประมาณ 86 กิโลเมตร และจากอำเภอสัตว์หีบถึงศาลากลางจังหวัดระยอง ประมาณ 48 กิโลเมตร อำเภอสัตว์หีบ แบ่งการปกครองออกเป็น 5 ตำบล 41 หมู่บ้าน

- 1) ตำบลสัตว์หีบ ประกอบด้วยหมู่บ้านจำนวน 9 หมู่บ้าน
- 2) ตำบลบางเสร่ ประกอบด้วยหมู่บ้านจำนวน 11 หมู่บ้าน
- 3) ตำบลนาจอมเทียน ประกอบด้วยหมู่บ้านจำนวน 9 หมู่บ้าน
- 4) ตำบลพลูตาหลวง ประกอบด้วยหมู่บ้านจำนวน 8 หมู่บ้าน
- 5) ตำบลเสม็ดสาร ประกอบด้วยหมู่บ้านจำนวน 4 หมู่บ้าน

และจำนวนประชากรทั้งสิ้นในอำเภอสัตว์หีบมีจำนวน **117,345 คน** (ข้อมูลอาจเปลี่ยนแปลงได้)

ขอบเขตอำเภอสัตว์หีบ

อำเภอสัตว์หีบ ด้านทิศเหนือ ติดต่อกับตำบลห้วยใหญ่ อำเภอบางละมุง จังหวัดชลบุรี

อำเภอสัตว์หีบ ด้านทิศใต้ จรดอ่าวไทย

อำเภอสัตว์หีบ ด้านทิศตะวันออก ติดต่อกับตำบลห้วยใหญ่ และตำบลสำนักท้อน จังหวัดระยอง

อำเภอสัตว์หีบ ด้านทิศตะวันตก จรดอ่าวไทย

สภาพภูมิประเทศสัตว์หีบ

พื้นที่ส่วนใหญ่ของอำเภอสัตว์หีบเป็นพื้นที่เขาและเป็นเนินติดทะเล และเป็นพื้นทราย ประมาณ 1 ใน 3 ของพื้นที่ทั้งหมด และพื้นดินเป็นดินปนทราย ไม่มีลำน้ำที่สำคัญ มีแต่ลำห้วย ไม่มีภูเขาขนาดใหญ่ในพื้นที่มีแต่ภูเขาขนาดกลาง และภูเขาขนาดเล็กโดยทั่วไปของพื้นที่

สภาพภูมิอากาศสัตหีบ

อำเภอสัตหีบในช่วงฤดูหนาว จะเริ่มตั้งแต่เดือนพฤศจิกายนถึงเดือนกุมภาพันธ์
อำเภอสัตหีบในช่วงฤดูร้อน จะเริ่มตั้งแต่เดือนมีนาคมถึงเดือนมิถุนายน และอำเภอสัตหีบในช่วงฤดูฝน
จะเริ่มตั้งแต่เดือนกรกฎาคมถึงเดือนตุลาคม

ทรัพยากรธรรมชาติสัตหีบ

อำเภอสัตหีบมีป่าไม้ มีป่าเขาชีโอนซึ่งเป็นเขตห้ามล่าสัตว์ และยังไม่มีการสำรวจแหล่งแร่
ส่วนโบราณวัตถุ มีสิ่งศักดิ์สิทธิ์ของอำเภอสัตหีบ ได้แก่ รูปปั้นของหลวงปู่ธี ที่วัดสัตหีบ และรูปจำลองของ
สมเด็จพระหลวงชุมพรเขตอุดมศักดิ์ที่ประดิษฐานอยู่ที่สวนสาธารณะหนองตะเคียน

คำขวัญอำเภอสัตหีบ

อนุรักษ์เต่าทะเล	เสน่ห์ธรรมชาติ
อภิวาทหลวงปู่ธี	เขาชีจรรย์พระใหญ่
ไหว้กรมหลวงชุมพร	ถิ่นขจรราชนาวิ

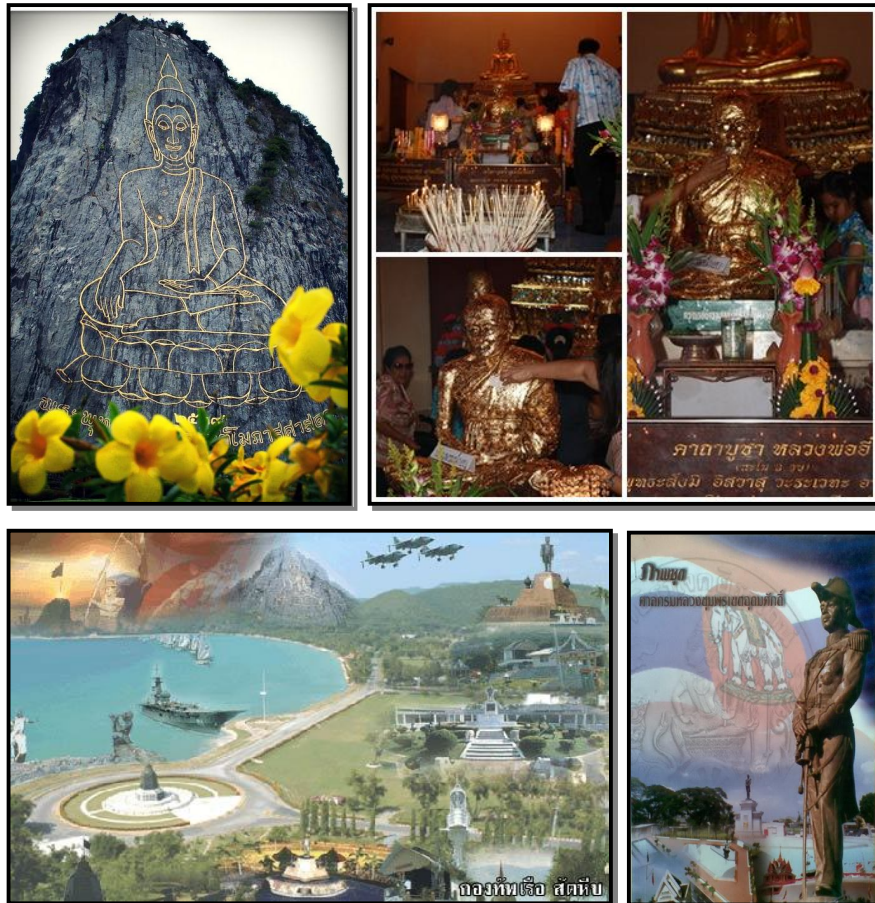

ส่วนที่ 10 แหล่งที่มาของข้อมูล

แหล่งที่มาของข้อมูล

ประเภทของข้อมูล	แหล่งที่มาของข้อมูล	หมายเหตุ
1. ข้อมูลบุคลากร	- งานบุคคล	ณ วันที่ 30 ตุลาคม 2556
2. ข้อมูลนักเรียน - นักศึกษา	- งานทะเบียน	ณ วันที่ 30 ตุลาคม 2556
3. ข้อมูลครุภัณฑ์	- งานพัสดุ	ณ วันที่ 30 ตุลาคม 2556
4. ข้อมูลงบประมาณ	- งานแผนงบประมาณ - งานการเงิน - งานบัญชี	ณ วันที่ 30 ตุลาคม 2556 ณ วันที่ 30 ตุลาคม 2556 ณ วันที่ 30 ตุลาคม 2556
5. ข้อมูลตลาดแรงงาน	- งานระบบทวิภาคี - งานแนะแนว	ณ วันที่ 30 ตุลาคม 2556 ณ วันที่ 30 ตุลาคม 2556
6. ข้อมูลอาคารสถานที่	- งานอาคารสถานที่ - งานพัสดุ	ณ วันที่ 30 ตุลาคม 2556 ณ วันที่ 30 ตุลาคม 2556
7. ข้อมูลหลักสูตรและโปรแกรมการเรียน	- งานหลักสูตรและการสอน - งานวิชาการ	ณ วันที่ 30 ตุลาคม 2556 ณ วันที่ 30 ตุลาคม 2556
8. ข้อมูลทางสังคม	- www.chonburi.go.th	ณ วันที่ 30 ตุลาคม 2556

คณะผู้จัดทำ

ที่ปรึกษา

- | | | |
|-----------------------|------------|--|
| 1. นายวัชรินทร์ | ศิริพานิช | ผู้อำนวยการวิทยาลัยเทคนิคสัตหีบ |
| 2. นายกฤษพันธ์ | ท่าม่วง | รองผู้อำนวยการฝ่ายวิชาการ |
| 3. นายพรชัย | ค่ายใส | รองผู้อำนวยการฝ่ายแผนงานและความร่วมมือ |
| 4. ว่าที่ ร.ต.ชาติชาย | ตลุนจันทร์ | รองผู้อำนวยการฝ่ายบริหารทรัพยากร |
| 5. นายวิชัย | หาญพลาชัย | รองผู้อำนวยการฝ่ายพัฒนาการศึกษา |

คณะผู้จัดทำ

- | | | |
|--------------------|-------------|--|
| 1. นายพรชัย | ค่ายใส | รองผู้อำนวยการฝ่ายแผนงานและความร่วมมือ |
| 2. นางวัชรินทร์ | ผ่องศรี | หัวหน้างานศูนย์ข้อมูลสารสนเทศ |
| 3. นายคมสรรงค์ | ภูทอง | หัวหน้างานแผนงบประมาณ |
| 4. นายไพโรจน์ | ครองตน | เจ้าหน้าที่งานศูนย์ข้อมูลสารสนเทศ |
| 5. นางสจี | พรหมมาศ | เจ้าหน้าที่งานศูนย์ข้อมูลสารสนเทศ |
| 6. นายณัฐพล | ชมอินทร์ | เจ้าหน้าที่งานศูนย์ข้อมูลสารสนเทศ |
| 7. นางสาวพรนภา | สังข์กรณ์ | เจ้าหน้าที่งานศูนย์บ่มเพาะฯ |
| 8. นางสาวสมพร | วรรณสวัสดิ์ | เจ้าหน้าที่งานประกันคุณภาพ |
| 9. นายภูษงค์ | ท้าวภูมรงค์ | เจ้าหน้าที่งานศูนย์ข้อมูลสารสนเทศ |
| 10. นางสาวศรินันท์ | บัวแก้ว | เจ้าหน้าที่งานศูนย์ข้อมูลสารสนเทศ |



ทักษะเยี่ยม เปี่ยมคุณธรรม